朝鮮日報
夕刊
二十三日(火)
本紙朝夕刊十二面

南中共存共防次로 英中軍事協定成立?

香港에선中國海軍候補生訓練

英中提携의推移注目

【香港發電】駐中英國大使 휴겟센氏의 廣東正式訪問으로 南中에 잇서서의 英中提携의 基礎는 드듸여 强固하게되엿는데 海南島開發의 重要問題인 鐵道築港을 爲始하야 國防上 施設에 이르기까지 모다 英國의 團匪賠償金으로부터 提供하기로 決定하엿다

그리고 英中提携는 單純한 經濟的合作에 끄치지안코 軍事的意味도 多分히 包含되어잇는데 前日三中全會로부터 도라오든 廣東綏靖公署主任 余漢謀氏는 途中 香港에들려 英國某大官을 訪問하고 將來에 香港、廣東을中心으로 南中에 非常事態가 勃發할境遇 英中兩國은 廣東、香港間의 自由航行에依하야 共存共防을 하려는 軍事的攻守協定에 關하야 協議하엿다고 傳하는데 이諒解도 휴겟센氏의 南下로 一層 더確實性을 띄게된것으로 觀測된다

그리고 二週前에 中央의海軍候補生 十一名이 香港에와서 某方面에서 一個年期限으로軍事敎練을 現在밧고잇는데 此等 諸般事實로보아 英中提携의成果는 一段注目하게되엿다

滿鐵追加豫算 一千百餘萬圓

【東京電話同盟】滿鐵에서는 第五次線初年分經費로 一千萬圓의資金을計上하기로되엿는데 右와同時에 胡蘆島築港費增加分百餘萬圓과合하야 六月頃十二年度事業資金追加豫算으로 一千百餘萬圓을 計上할터이다。

國際平和會議 俄然積極表面化

但實現은아직疑問視

【華盛頓二十二日發同盟】歐洲政局의 重大化와함께 國際平和會議開催問題는 俄然表面化하게되엿는데 米國政府部內一部에도 情勢의推移에鑑하야 成功의希望이잇는限 國際平和會議提唱은 敢히 不辭할것이라는 意見이 擡頭되여 特히 國務長官헐氏와 如한이는 자못 積極的工作에 進出한것은 움직일수업는 事實이라고 觀測된다 過般下院歲出委員會에서 行한言明과 如한것도 其表現이라고 解釋되며 더욱 AP通信社의 報道에依하면 헐國務長官은이미華盛頓駐箚關係國大公使가接近하야 各國의意向을 打診하는模樣이라한다 AP通信社의報道內容은 左와如하다

一、國務省以外의 各方面의情報를綜合하면 헐國務長官은 歐洲平和維保를爲하야 積極的工作에進出하야 華府駐箚各國公館과도 接近中인模樣이다

一、右工作結果에 關하야 헐國務長官도 極度로愼重하야 洽히狀態에 어느程度까지 打開할수잇는希望이잇는줄로 期待하는模樣이다

一、特히 英米兩國政府는 헐國務長官이 提唱하는 國際平和會議案에 大略同一한 見解를 示하고잇다고 傳하는것은 會議成功의 可能性을 增大케하는것이라고 觀測된다

一、但루즈벨트大統領自身이 即時平和會議를 總集할意向이잇는지업는지에 關하야 消息側에서도 肯定할수잇는 基礎를發見할수업다는데 一致되여잇다

滿鐵第五次線 五年計畫으로建設

【東京電話同盟】東邊道產業培養을目的으로하는 滿鐵產業第五次線의 建設計畫은 鐵道建設擔當理事인 佐藤應次郎氏가 前般上京하야 對滿事務局其他關係各方面의 意向을 打診하고잇든바 最近左와如히根本方針을 決定하고 來五月解氷期를 기다려急速實施하기로되엿다

即 右產業第五次線實施計畫은 五個年計畫 總延長八百킬로 八千萬圓으로 爲先 第一期 建設資金一千萬圓을計上하고 昭和十六年中에 完成할豫定이다 右資金은 滿洲興銀의 借入金(外資會社株解放에依한) 資金調達 滿鐵剩餘金의 流用等에依할 捻出方法을 研究中이다 그리고右第一期線完成과 同時에 다시七百料七千萬圓의 第二期線 計畫도考慮하고잇다

南總督咸南初巡視

南總督은來二十六日午後十一時京城驛發列車로咸南第一回巡視에赴할터인데二十九日午後歸任할豫定이다

伊首相急遽歸還

墺國內情急迫으로

駐佛大使에至急歸還命令코 側近者와對策協議

西班牙出戰伊義勇軍慘敗와

【羅馬二十二日發同盟】무솔리니 首相은 前後十日에 亘하야 리비아植民地를 視察하고 다시地中海에잇서서 伊太利第二艦隊大演習을 統裁할 豫定이엿는바 保安相슈루텔氏拝謁을 契機로 墺太利의 國內情勢가 急迫을告하고 또 다하라할 戰線에잇서 伊太利義勇軍이 大敗하엿다는報告를 接하고 急遽巡洋艦파라號에 便乘하고 리보리를 出發하야 二十二日午後三時四十五分 카라파에到着 即時自動車를 모라 午後五時中 羅馬에歸還하야 旅裝을 풀기도 밧부게 베네치아宮에 側近者를 招致하고 對策을協議한結果 巴里駐箚체롯티大使에게 急遽任地를떠나 羅馬에歸還한다고 命令하엿는데 바야흐로 羅馬政界는 異常한 緊張을呈하고잇다 (사진은 무首相)

民間航空獎勵機關設置

【東京電話同盟】航空事業의 發達은 近年相當히 顯著한바잇스나 아직 歐米先進國에 比할時는 그懸隔이 甚한바잇서 일즉부터 陸海軍兩省、遞信省에서는 民間航空의 發達과함께 航空勢力整備의 見地에서 그對策에對하야 考究中이든바 그根本的指導研究機關으로 綜合的航空中央研究機關을 設置키로되여 今回 드듸여 그具體案을 어덧슴으로 今議會終了를 기다려 陸海軍及遞信三省間에서 新設할 中央研究機關의 構成目標、運用等의諸重要項目에 關하야 愼重協議를 한後 急速한 具體化를 企圖하고 今年中에 꼭此를實現할 意向이다 그리고 新設을 待望되는中央機關은 航空技術能의 一般的合理化를 爲하야 綜合的實驗研究를하고 航空技術員의 養成 民間航空指導等을 할것을 主要目標로할것인데 이것이 新設된後 도 陸軍의 航空廠、帝國大學의航空研究所及民間會社研究部는原則으로 此를存置하고 新設機關과 合하야 各各性能에應하야 特色잇는 研究機關이되게할方針인듯하다

衆議院豫算理事會

【東京電話同盟】衆議院의 豫算委員會理事會는 二十二日午前十時부터 院內에서 開會하고 昭和十二年度 追加豫算審議에 關하야 協議한結果

一、豫算總會에잇서서 質疑는 二十三日도써 終了할것

一、二十四日 午前十時總會를開하고 一旦休憩하야 各派의態度를 決定하고 午後二時再開 討論採決할것

一、二十五日 本會議를 開催하고 上程할것

人事·集會

▲富永鄕務局長 滿洲出張中二十三日午前十時半歸任

▲金大羽氏(總督府社會教育課長) 滿洲及北中國出張中二十四日午前十時半歸任

▲永井顯寬氏(平壤遞信局電話課長) 新任人事次來社

▲閔濬鎬氏(實業家)二十三日午前六時 貫鐵町一一九 自宅에서 別世

八面鋒

◇平和會議가 될지 안될지도 모르는이때에 大統領의말한마디로 鋼鐵株가暴落。

◇平和를바람은 人之常情이라 하면서 이것을 듯기만해도 놀나는者는 軍需工業者。

◇日本의 訪中實業視察團과南京要路人物間에 相當한 折衝이되엿다고。

◇이때에 英國이 슬그머니 日本과經濟的提携를 請해볼는지라는가。

◇國際關係라는것은 太初부터 友誼關係보다 利害關係로 動하게되는것。

◇利害가相合하면 友交가 敦篤할것이오 그와反對되면 戰端까지 일어남은歷史가말하는것。

◇某有力者曰 歐洲에戰爭이일어날것을생각함은 忘想이라고。

◇그러면 다음에올戰爭은 東半球를舞臺로 展開되리라는意味인가。

備砲制限反對

日本은不參加訓電

質보다量的制限力說

【東京電話同盟】英國政府는 新倫敦海軍條約第四條의 規定에 基하야 主力艦의 備砲口徑을 十四吋로 制限할 方針下에 日本政府의 參加를 慫慂하여왓슴으로 外務海軍兩當局에서 其對策에對하야 協議中이든바 最近回答案에對하야 意見一致되여 二十二日閣議에 承認을어덧다 따라 佐藤外相은 吉田駐英大使를 通하야 兩三日中에 對英回答을 發하기로되엿는데 再昨年 倫敦會議以來 日本의 主張에는 何等變化가업고 量的制限을 伴치안는 備砲口徑과 如한質的制限을行함은 軍縮의 目的을 達成하는 所以가아니라는 見地에서 倫敦條約第四條의 主力艦備砲制限에는 不參加키로 回答할豫定이다 그리고 新倫敦條約第四條第二項에依하면 華府條約署名國인 日本英國 米國佛國伊太利中어느 國家가 今年四月一日까지에 參加치안흘境遇에는 主力艦의 備砲는 十四吋의制限을廢棄하고 從來대로十六吋로하는 旨의規定이잇슴으로 今回日本의 拒否的回答으로 主力艦의 主砲는 十六吋로 復活될터인데 英國側에서는 質的制限의 不成立으로 軍擴的氣勢를 誘致함은 日本의 責任이라는듯시 老獪한 責任轉嫁的宣傳을 行하고 잇는데 日本當局에서는 帝國政府가 일즉부터 主力艦航空母艦等의 進攻的 武器의 全廢等徹底的軍縮을 主張함에도 不拘하고 各國은 如斯한 主張에는 귀를 기우리지안코 各國이 主力艦의 備砲制限보담은 建艦計畫相互通告等과如한 彌縫的規定에 滿足하는 一方 英國政府自體가 十五億磅을 超過하는 巨額의 海空軍擴充計畫을 强行하려함은 軍擴을 誘致하는것이다。라고 指摘하야 英國政府의 宣傳은 全然 不當한것이라고 말하고잇다

貴族院本會議

【東京電話同盟】二十三日 貴族院本會議는 午前十時二十二分 開會 即時日程에入하야

一、請願委員長報告를上程하고委員長酒井忠克伯(研究)으로부터 第二回請願委員會의 審議經過와結果報告가잇슨다음

一、地方鐵道補助法中改正法律案(政府提出 衆議院送付)

一、橫斯鐵道株式會社所屬鐵道外三鐵道買收를爲한 公債發行에關한法律案(同上)을一括上程하고 伍堂兼鐵相으로부터提案理由를 詳細히說明하고質疑업시十五名의特別委員附託

一、大正九年法律第五十六號中改正法律案(政府提出、衆議院送付)을上程하고河原田內相으로부터提案理由를說明하고 質疑에入하야 立花種忠子(研究)議席에서

一、北海道拓殖鐵道의補助金如何

二、補助金의 公式計算은 如何히하는가

河原田內相

第一에對하여는 勅令으로서定할方針이다

第二는 鐵道省에서 考究中이라고함으로 其結果를待하야決定하려한다

이리하야 九名의 特別委員에附託하고

一、郵便法中改正法律案(政府提出)을上程하고委員長後藤一藏伯으로부터 委員會의經過及結果를報告하고 委員會決定대로 可決

一、輸出補償法中改正法律案(政府提出、衆議院送付)委員長米津政賢子(研究)로부터 委員會의經過及結果의 報告가잇고 委員會決定대로可決하야 政府提出法案의 兩院通過成立에二案을加하엿다 다음에

一、大正十二年法律第五十二號中改正法律案(衆議院提出)을 上程하고 即時 九名의特別委員에附託한다음 請願三十二件을 一括採決키로 決하고 特히

一、舊帝國議事堂跡에 國體館建設의 請願

에對하야 發言을 求하고 阪谷芳郞男(公正)登壇 趣旨說明으로 天皇陛下의 御臨幸을 仰한 聖蹟으로 後世에傳할것이다 따라此處에 國體館을 建設하는것은 極히 有意義함으로 나는 本請願에 贊成한다 前內閣은이미 國體館建設에對하야 諒解하엿다고한다 그런대 其後此處에 遞信省의 廳舍를 建築한다고하는데 果然그러한가 質問하매

兒玉遞相 假議事堂跡을 聖蹟으로 保存하는것은至極同感이다 지난第六十九議會衆議院에서 政府는 現在의假議事堂跡에 適當한施設을行하야 永久히 憲政發祥을記念하기爲하야 玉座의 東北一千坪에 二萬一千圓으로서 記念施設을行하기爲하야 十二年度豫算에計上하엿다 나머지 八千坪은 遞信廳舍를 設置할計畫이잇스나 그러나御趣旨에對하여는 充分考慮할必要가잇는줄로생각한다 國體館을建設함이適當한지도 關係當局과 充分協議하고 研究하려한다

阪谷男議席에서 國體明徵을爲하야 반드시 國體館을 設置케하도록 深甚注意를 促하고 同十一時十分散會하다

衆議院豫算總會

【東京電話同盟】二十三日 衆議院豫算總會는 午前十時三十八分 開會 小山委員長으로부터 可及的 今日中에 質疑를終了하고 明日午後一時부터 討論採決에入하기바란다고 理事會의 協議報告가잇슨後 質疑에入하야

太田正孝氏(政友)現在滿洲에在住하는 日本人의 敎育方針如何

佐藤外相 敎育勅語의 御趣旨를 奉體하고 滿洲의特殊事情을考慮하야 敎育하고잇다

太田氏 上海에잇서서 中日貿易協會의 成果에關하야 내가보는바로는 甚히期待가 薄弱하다 政府로서는 相當한決意로서支持한 模樣인데 外相의所見如何

佐藤外相 有力한外國의 實業家와 個人的으로 親近히하는것은必要하다고 생각함으로 兩國國情의 理解를 기피하는데서 有利한줄로 思한다 使節一行이 歸國한後實情을잘드릴必要가 잇는줄로 思하나 政治的折衝을 遂하기前에 經濟的文化的提携를 圖하라하는 現內閣의 對中方針이 支那에 잘 理解되여 別段我國으로서 念慮할것이업는줄로 생각한다

太田氏 外相이말하는 外交의基礎工作도 北中 中中 南中으로分하야 考慮할必要가잇지안혼가

佐藤外相 北中과中中 南中라는 當然別個로 考究할必要가잇는 줄로思하다 나의所謂準備工作은 幣原外交에還元하는것이아니가疑心하는模樣이나 나는現在의狀況에卽하야 考究하는것으로 積極的이라든가 消極的이라는것은아닌줄로思한다

太田氏 中國은農業國으로부터工業國으로發展하려하는 五個年計畫에對하야 我國은何等呼應할만한方法이업는가 그리고中國의幣制改革은 蔣政權과英國의 援助가相俟하야 相當한成果를 收得한줄로 생각하는바 軍備 貿易 國內經濟 容共을考慮하드라도 아직도 中國의通貨는 比較的健實한 步調를示하는줄로 思한다 그리고 이에 關連하야 正金의 現銀을處分할 생각은 업는가

佐藤外相 中國의 經濟建設五個年計畫에 對하여는 勿論 우리도 可及的援助하려한다 現銀處分問題에 對하야는 藏相이 陳述한것과 同樣으로 正金의 自由에 맛겨잇다

太田氏 日中經濟提携를 爲하야 當然關稅問題에 抵觸하지안코 면안된다 그리고 事業을 中國에 옴기는데對하여도 考慮하지안호면 안될줄로 思하는바 外相의 所見如何

佐藤外相 中國의 工業化는 日本에對하야 非常히 重大한關係가잇는줄로 思한다 中國에 對하야 國內로부터 機械其他를 輸出하기爲하야 輸出補償法을 設하는것도 考慮하지안흐면안되고 交通發達에 伴하야 材料의 使用이 만흘것도 考慮함으로 關稅改正에는 一段努力하겟다

太田氏 北中問題에對하여는 經濟外交에關하여도 積極的方針을 必要하는줄로 思한다 이때문에投資에對하여도 爲替理法과의 關係를 圓滑히하도록努力할必要가 잇는줄로思하는바所見如何

그리고 北中에잇서 特殊貿易狀況等에 關하여도 說明을求한다

佐藤外相 北中에對하야 日本의 資本을 投下하는것은 外務省으로 歡迎하는바이니 果然얼마나 日本에 其投下能力이잇는지 그리고어느産業에 投資함이조흔지에對하여는 大藏當局과도 協力하야 決定하려한다 特殊貿易에 對해서는日本으로 直接關係하는바이니나 日本의通商貿易에 重大關係가잇슴으로 愼重考慮하고잇다

角源泉氏(民政) 兒玉遞相은 內閣의 電力國家管理案에 對하야 全然 白紙로 도라와研究하는가 그러치안흐면 內閣案을 骨子로 考究하고잇는가

兒玉遞相 前內閣案을 再檢討하야 다음議會에는 반드시 實現을 期하도록 研究調査를 할터이다

角氏 五大電力會社의 合同案에 對하야 遞相의所見如何

兒玉遞相 遞信當局으로서는 아직 何等決定하지못한 바이오 또 大問題임으로 假定的事實에對하야 發言하기는 避하겟다

角氏 電力國家管理案에 對하야 總理大臣直屬의 某官吏는 二·二六事件을 引例하야 再編成을 强調하고 또蘇聯의 例를 引用하야 革新이데올로기를主張하고잇다 總理大臣은 이에對하야 如何히 생각하는가

林首相 國家經濟事業을 이르킴에 對하여는 國防充實을 아울러 생각한다 어느程度까지 그것을 살리지안흐면 안될것임으로 그때문에 統制가 必要하다고 생각한다 一部人士가 그런말을 하나 我國에는 맛지안는줄로 생각한다

角氏 最後에 官民共同主義를 排擊하고 官民諮問機關設置를希望한바 兒玉遞相으로부터 同感이라는 答辯이잇고 正午休憩午後一時에 再開할 豫定이다

結局五日間은 會期延長難免

最少限度로三日間

【東京電話同盟】議會會期延長問題는 兩院에잇서서 豫算總會、增稅委員會其他의 審議狀況으로미루어 이미確定的으로되엿는데延長期間에 關하야 貴族院에서는 左와如히 觀測하고잇다

一、貴族院에잇서서 豫算審議는 分科會를 四日로하고 一日을 總會에 充當하면 二十八日에 成立될터이며 臨時租稅增徵法案審議에對하여도 今後五、六日은必要함으로 政府는 爲先最初三日의 會期延長을 奏請할 것이다

一、政府提出重要法案全部의協贊을要하기는 現在情勢로는 到底히 不可能하나 關稅關係의法案追加豫算案及 衆議院通過가 可能한 重要法律案을 成立식힘에는 더욱二日間의 延長을 必要하게될것임으로 結局 五日間의延長은免치못할것이다

【東京電話同盟】會期도 겨우二日을 남겨슬뿐인데 政府는 提出法律案이 大部分衆議院에 累積停滯되엿고 一方 總豫算案도 去八日貴族院에 送付되엿스나 二十二日에 이르러 겨우 一般質問을 終了、二十四日 午前十時부터各分科會를開하기로되엿다 如斯한 情勢로보아 右期間內에總豫算案通過를 期하기는 困難하므로 政府에서도 二十三日朝 閣議에서 會期延長問題를協議한結果 今日會期延長을 奏請할것인데 全閣僚의 意見이 一致하엿스나 幾日間 會期延長을 奏請할것인가하는데 對하야는 今後二日間의 貴衆兩院의 審議狀況을본後 善處하기로되엿다 大體로 最少三日間의 會期延長은 必要로할것이나 境遇에따라서는五日間延長이될는지도 모른다

商業登記公告
株式會社朝鮮殖產銀行(變更)一、社債ノ總額金貳拾八萬圓 一、各社債ノ金額 金壹萬圓、金千圓 一、社債ノ利率 年參分六厘 一、社債償還ノ方法及期限 ...
右昭和拾二年參月拾八日登記
新義州地方法院 寧邊支廳

小型國産機の 最高權威
特許アクロ式
クボタ ディーゼル機關
株式會社久保田鐵工所製

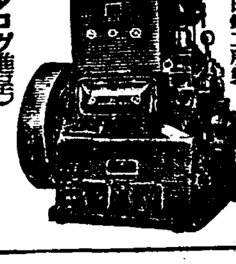

(カタログ進呈)
總發賣元 合名會社杉山商店京城支店
京城府南大門通五丁目二五 電話本局(二)八八二 四七八四

新學期學用品
參考書具備
東光堂書店
文具 卸 目錄 要二錢切手
京城府齋洞四街
電光(3)三七〇番

新民謠 19399
금송아지타령
신양산도
李花子·鮮于一扇
포리도-루

世界之家庭藥
メンソレータム
멘소레-탐

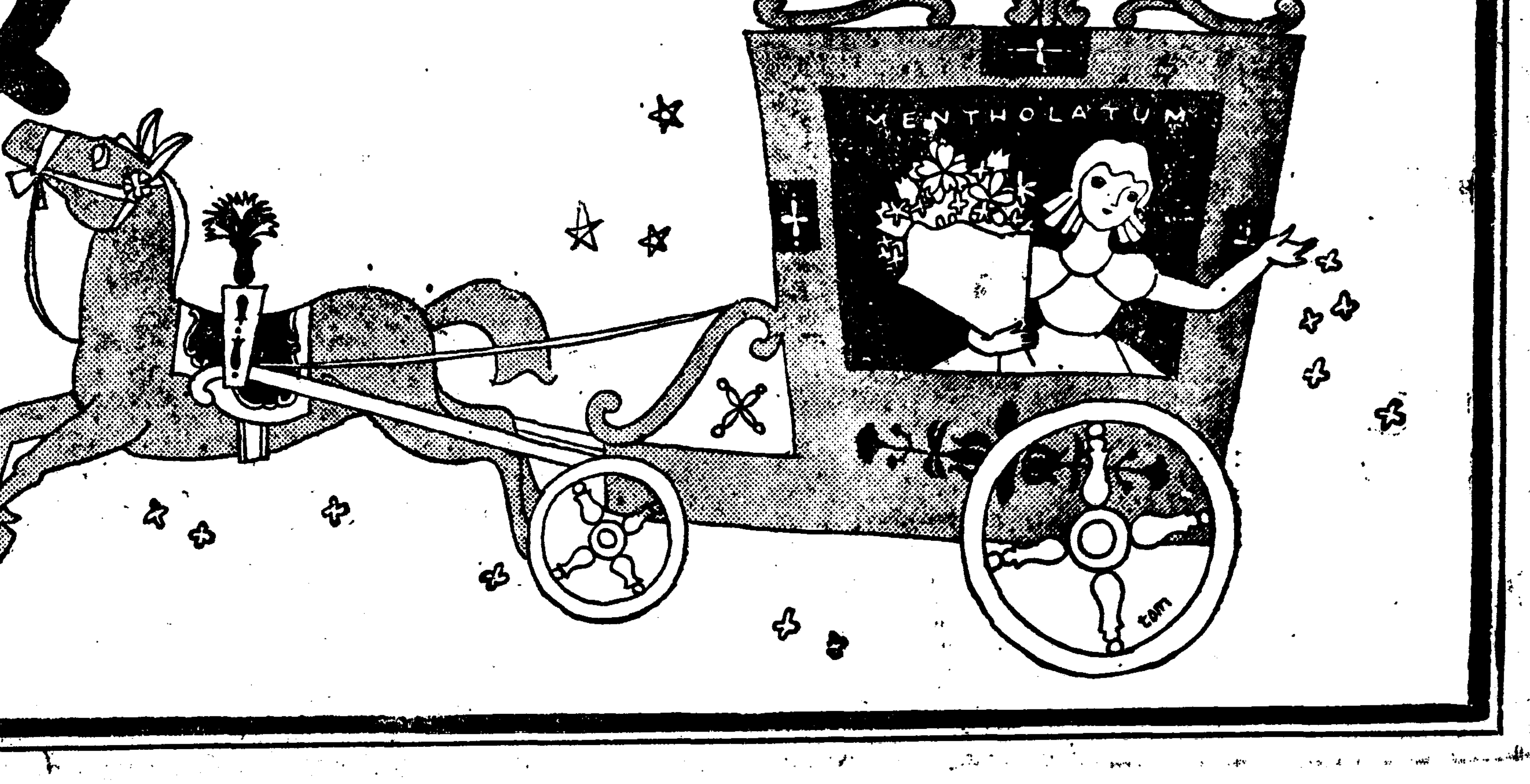

멘소레-탐의
시언한感觸이
明朗한
봄을실고서
우리의生活로!

世界に誇る 藥効の力

特效
살거칠 버진대 터진대 外傷 火傷 코맥힌대
頭痛 齒痛 神經痛 痔疾 化粧下에 面刀後에

價
二十五錢 四十五錢 九十錢 一圓八十錢

3-3-A

어머니 아버지 손목에 이끌려……
교실안에서 기두리다가……
섭섭하니 재롱이나 부리자……
선생님보는대로 대답하지요……
하나·둘! 체조도곳잘합니다……

七十萬大長安을 "登落"一刀로兩斷

市內廿七個公立普通學校

今日·考査煉獄開扉

春光도昏昏·童心의懊惱

부내에사는일만여명남녀아동과밋그들의브형이초조한가슴으로 기다리고바라든 보통학교 입학사정(入學査定)은 드듸여 이십삼일 오전여덜시반부터 부내이십칠개소 보통학교에서 일제히 마음열게되엿다 혹시나정하시각을 어여든필가하야 아동이나 부형자매들이나 모두 춘곤(春困)에 곤한잠을 잘자지못하고 일즉아츰부터 일어나서지정된학교를 향하야가느라고 거이오장안의 각가정은 떠들석하엿섯나 여기는 덕수공보(德壽公普)! 정각의『싸이렌』이 울리자 남자는 남자대로 여자는 여자대로 각기지정한장소에서서 입학사정장소를지엽서를 보히고번호표를타서 한결가티 외인쪽가슴에부치니 이때부터 그들은 이세상에 난후처음으로 경쟁(競爭)이라는 첫시련을 밧게되는것이다 한학급 칠십여명 또는두학급 일백사십여명 뽑는데 번호표를보니 칠십여명뽑는데는일백이삼십번 일백사십여명뽑는데가는 이백여번호까지 잇서 대개 몃십명식은 초과되야 한아동은 한아동을 이기거나 적어도 두아동이 한아동을 이겨야 할세음이다 수사자로만 백명이니 이백명이니 들어온 부형들은 실제로모혀든 실수(實數)를 보고 새삼스러히 놀래여 몃달을 두고 또는간밤에도 헛바다이달토록 일러준일홈과 나이와생일들을 또다시 한번재처 가르키며열번이나백번이나 선생님부르시는 말슴에 대답잘하라고 부탁한다 그리고 아동들도 거울가튼 동심에 초조와 불안한 구름이 갓득끼어 간밤까지 아럿든 자기생일을 깜박일허버리고 자기어머니에게 가만히 나이 생일이『언제』냐하고 뭇는다 번호표를 부친다음 아동들만 강당에나 혹은 교실에 모혀안친다음 사정을 시작한다는 『싸이렌』소리와함께 번호순서대로 사정이 시작되는데 부형들은 신발을 마터가지고 박게서서『우리아이가 대답이나 잘하나』하는 불안한 생각에 싸혀 사정을 마추고 나올때를 기다리고섯다 개이기는 개엿스나 바람이몹시불고 좀흐려진다하는 날세와함께 그들의 얼골은 붉어젓다푸러젓다하니 과연이것을 입학아동사정이라고할까? 아동의 부형과 자매의 사정이라고 할까?

謎題"유리컵은" "무엇하는것인가"

今年試題에는體操흉내까지 入學通知는廿六日에

대체어린아동에게 무엇을무르며 무엇으로 입학을 허가하고 불허가하는가? 학교마다 무려보는것과 식혀보는것은 달를것이지만은 부내어느학교의사정하는방법을 사정받든 아동을통하야 들으니 처음에나히와 일홈을뭇고『유리『곱부』를보히며 이것은 무엇할때쓰는것이냐? 하고무르며 연필가튼동근나무를 소무개노코 세어보라고하고 내종에는 책상에안처보고 팔과다리를 움즈기는 체조비슷한것을 식혀보든라고하니 대개대동소이할터로 발육(發育)이분명하며 체육이건전한가 즉학교에입학한다음 학교에서 가르치는 과목을 담당할수 잇슬가 업슬가를 보는것갓다 좌우간 급락(及落)즉허가 불허가는 그들의 대답여하에따라 결정될터인데 이결정통지는 허가되는아희에나 불허가된아희에나 느저도 이십륙일아츰에는배달되도록 일제히 엽서를 보낸다고한다

水原高農事件 六名控訴公判

大邱覆審法院에서

【大邱】수원고농사건(水原高農事件)의공소재일회공판은 이십이일 오전열한시부터 대구복심법원제삼호법정에서미전(米田)재판장주심、추전(秋田)、중천(中川)양판사배석 좌등(佐藤)검사관여 미테 개정하엿다 피고여섯명은 제일심에서리용필(李容必)(二○)、최홍기(崔弘基)(二○)、김광래(金光泰)(二○)의세명은 징역삼년、김준강(金俊綱)(二○)유재환(劉載煥)(二○)두명은징역이년 륙개월、김종수(金鍾壽)(二○)는 징역이년에 각각미결일백이십일의 통산의판결을 밧고 불복공소한것이라한다 재판장으로부터 주소、성명、년령、직업、가족등의 심리가 끗난다음에 사회주의자가된 동기에 대하야 심문이잇섯는데 피고들은 조금도 가림이업시 무산대중의 대립의 필연성을 공술하엿는데 오후세시에 폐정하엿다 속행공판은 사월상순경이라한다

楚山渭原對岸에 二百朝鮮○○軍集結

山城을構築코越江襲擊畫策

聯合討伐을準備中

【新義州】기보=평북초산(楚山)위원(渭原)대안 안동성 즙안(輯安)관전(寬甸)현경(縣境)부근에 조선○○군 약이백명이모혀 산성(山城)을쌋코 조선측을 습격하려고 획책중이라는 정보에 평북경찰부에서는 극도로 긴장하야 이 사엽전부터 수뇌부는 대책협의를한결과 만주(滿洲)측과공동 대토벌을 개시하기로 방침을 세우고 대화전(大和田)고등과장은 토벌의 지도를 하기위하야 지난 십구일오후 경찰부경비기로 상류로 급행하여 이십일 아츰초산대안 외차구(外岔溝)에 도착하야 만주측과 련락을 취하고 잇는중인데 초산(楚山) 위원(渭原) 벽동(碧潼)등각서에서는 토벌대를 조직하고 대기중이라한다

人家에投石 含怨의所行?

이십이일 오후한시 오십분경에 부내한강통(漢江通)십일번지의일백오십사에잇는 조선운송영업부원(朝鮮運送營業部員)미십정기(尾辻正己)(三七)씨집에 그의처 인도시고(?)(二○)도외출한사이에 누구의 작난인지는 아지못하나주먹만혼 돌을 그집에던저유리창을부시고 조히장문을부시일이잇는데 전후두차레나 돌을던지는 행위로보아 무슨원한으로 그러한짓을하는것이 아닌가하야 범인을 소관용산서에서는 엄탐중이라한다

朝鮮서嚆矢되는 漁群探査飛行

咸南北漁業者와愼航空事業社間

四個月間契約締結

함경남북도연해의어군탐견비행(漁群探見飛行)이 당지의어업(漁業)대표자들과 신항공사업사(愼航空事業社)간에 계약성립이되여 조선에서도 최초로비행기를어업에리용하게되여 조선어업계에일대신기원을 짓게되엿다 즉이십이일 오후다섯시에 시내 조선『호텔』에서 함북건착어업수산조합장(咸北巾着漁業水産組合長)안달(安達)씨 함남동해수산조합장(咸南東海水産組合長) 좌좌목(佐佐木)씨와 신항공사업사(愼航空事業社)신용욱(愼鏞頊)씨가 총독부북야(北野)리사 체신국산내(山內)두기수의 립회아래 금년칠월일일부터 시월말일까지 사개월동안함흥(咸興)청진(淸津)두비행장을 근거지로하야 함남북연해의 어군을탐견하야 이를발견할때는 무선 전화로서 지상(地上)에보고하는 역할을 해주는계약을 사만원에 체결하엿다 이것은질로 조선의 최초의 산업비행으로서 그성적여하로는금후조선수산업에 일대혁명을 이르킬것으로 기대된다 체신국에서는 이비행을보조키위하야 적당한 비행기두대를륙군에 부탁하야 어더주게되엿는데 사월초순에 신비행사는 그새로 불하되는 비행기를 어드러 동경(東京)으로 떠날터이라고한다

殺人튜럭運轉手 猛烈히追擊

기보=지난일일 저녁때에 시내 광화문통(光化門通)네거리에서늘 근로파를 즉사식히고 다러난살인튜럭의 운전수 문보성(文甫成)(二七)은 그후소관 종로서의맹렬한 추격을피하여 기면서 만주방면으로 도망한모양 갓다는것은 당시 보도한바이어니와 그후에도 여러가지 방법으로그의 행방을추궁중이든바 그간무슨확증을 어더든지 그서횡전(横田)형사부장과 오(吳)형사 두사람은 이십삼일오후 문보성을 체포하려고 간도방면(間島方面)으로 출발하엿다한다

大規模密輸團檢擧

阿片二十貫押收

稅關突破班、運送班을分擔

宛然赤色運動體制

이십삼일 오전네시부터 시내서대문서(西大門署)형사대가 돌연총동원이되여 시내서린정(瑞麟町)일백오십이번지를 습격하고 김정만(金正萬)(三?)—假名—등네명의 생아편밀수단(生阿片密輸團)을 일망타진하여와서 방금 그서에서 엄중문초중인데금번드러서 그서에서 뒤를이어검거한 아편밀매단과 모두 일맥상통하여잇서 그압수한 아편이약이십관(시가약삼만원)에 달하며 그들은 멀리 만주국과 연락하야『리레식』으로 여러관문을 거처서 대규모의 밀수를하던것으로 그범죄 방법이 교묘하여 마치적색(赤色)운동에잇서서 서로연락되는 상대자밧게모르는것과 마찬가지로 그아편이 어떠한경로를 밟어오지도서로 모르도록되여잇서 세관돌파반(稅關突破班)과 운송반(運送班)등 그규모가 치밀하고 그범위가광범하다고한다 아직그서에서는 계속활동중이다

抱川殺人犯 强盜로判明 抱川署서捕逮

기보=이십일일 오전한시삼십분쯤 포천군내면하성북리(抱川郡內面下城北里)에사는 좌등맹(佐藤猛)(六○)의집에 괴한이침입하야 곤히자고잇는 좌등씨를 칼로찔러 죽이려한 범인을 잡고자소관 포천서에서는 사건발생이래 불면불휴의 활동을 계속하고잇든중 다음날인 이십이일오후 이사건의 용의자로서 가른면 상성북리(上城北里)일백오십칠번지에사는 홍관유(洪寬裕)(二○)를 인치하여다 취조하엿든바 흉행사실일체를 자백하엿다한다 그의범행목적은 강도를 할것이엿섯스며 흉기는절단도(截斷刀)엿섯다고한다

遭難現場을繼續搜査 屍體兩個또發見

麗水近海發動船顚覆事件後報

【二十三日麗水發電】기보=전라남도려수(全羅南道麗水)근해에서륙도(嶼)에 불과하는 김의명(金義明)의 소유선에 승객 칠십칠명이나태워가지고 무리한 항해를 계속하다가 맛츰내 배가 전복되어 일시는 승객칠십명 전부가 사나운 물결에 삼킨바되어 려수경찰서(麗水署)와 려수토목출장소(土木出張所)에서 구조선을 가지고 현장에 출동하야구조작업에로력한결과 시체삼십생존자삼십칠 행방불명삼 으로판명되엿든바 이십이일 다시 잠수부(潛水夫)들을 식혀 소해작업(掃海作業)에 로력하야 시체둘을 또건내음으로 결국시체삼십이개생존삼십칠행방불명하나로 판명되엿는데 현장은 아비규환(阿鼻叫喚)의 생지옥을이루어 실로비절참절한 정경에빠저잇다

爲替變造犯被逮

【平壤】위체(爲替)금액을 변조하여가지고 지난칠일 부내 수옥리(水玉里)평안옥(平安屋)구두방을 위시로 각상점으로 도라다니면서 그위조한 위체를 미끼로 거스름돈을 사기한 괴한청년이잇서 이것을 극비밀리에 잡고저 평양우편국에서는 현상금까지걸고 각경찰서 서원들을 격려시키고 잇는중 맛츰내 평양경찰서원의손에 지난이십일그 범인을 부잡엇다한다

病夫의憤及 四名을亂刺

己妻와警官一名도重傷

【咸興支局電話】이십삼일 오전 한시삼십분쯤에 함주군 운남면一운호리(咸州郡雲南面雲湖里)에잇는 함남변전소 직공 김병선(金炳善)이가 그의처 김씨(金氏)와 자우는끄테 끌로 업골과가슴등을 찔러서 빈사의중상을 입혓는데 이자를 말리든 장모 한씨(韓氏)와 친척되는 리씨(李氏)도 역시 끌로 찔려서 빈사의 중상을입엇다 범인은 현장에서 일시은신하엿다가 다시 부근본궁(本宮)주재소로와서 때마즘 이사건을 본서에 통첩하고잇든 원야(原野)순사를 끌로찔러서중상을 입히엿는데 현장에갓다가 도라오든 다른경관에게 그자리에서 체포되엿다한다 원인은사흘전에 그가부상하야 회사병원에 입원하고잇는중 자기처가다라나련다는 소문을듯고 이십이일아츰 병원을탈출하야 집에도라와서 한바탕싸우든끄테 그가튼흉행을 한것이라는데 피해자가족 세명과 경관등 네명이모다중태라고한다

各市街地計畫 五月一日부터施行될

今日總督府에서告示로公布

지난번 시가지계획위원회심의를거처 결정을 보게된 대구(大邱)목포(木浦) 부산(釜山) 신의주(新義州)각시가지계획구역가로(街路)와 토지구획정리계획은 오월일일부터 시행하기로 결정하엿는데 이십삼일 총독부고시로서 공포되엿다 그리고 각도시의 관계도면은 각각 도청부청 기타 관계면사무소에 비치하야 일반의 열람을 허할터이라한다

新築家屋賣買開始 (廣告)

重要階級人士의文化住宅이大部分櫻ケ丘를占領함을따라交通道路下水溝等衛生施設이充分한模範住宅地입니다 ▲純朝鮮式瓦家四間으로부터十餘間까지有하며價格은一間一百五十圓式입니다 京城府櫻ケ丘獎忠壇뻐스線終點 問議處 京城鍾路永保빌딩三階

朝鮮建築社 電話光化門一三四九

天氣豫報

概況 七五六粍의低氣壓은南中國에잇고 七七二粍의高氣壓은北滿洲로부터 日本海를거처 本州中部에퍼저잇다 北滿洲는 晴 南滿洲와 及北朝鮮은 曇 中部는晴 南朝鮮은曇 地方에따라서 少雨가잇다 西日本은曇 中部는晴 北海道는曇이다

豫報 今夜는薄曇이고 明日도薄曇이며 京畿全區도同一하다

昨日最高 一四度六
同 最低 四度
今朝最低 二度八
同正午 一六度七

스포ー츠

東京大會會期를 各國에게問議

第十二回 올림픽 東京大會의 開催期日問題는 지난 一月에열린 組織委員會에서 討議한以來未定대로 오늘까지에이르는바 來六月『월소ー』에서 開催될IOC會議의 席上에서 審議하기로 되엿슴으로 日本 組織委員會에서는 이에압서 世界各國의 NOC에 適當하다는 會期에對하야 問議狀을 發送하기로되엿다 그러고 日本組織委員會提示의 會期는 大體로 八月上旬과八月下旬 九月上旬과九月下旬의 四期로나누어잇서 其中에서 希望하는 期間의國名을求하야 組織委員會의參考資料로삼을터이라한다

AAU大會에서 米國水陸選手選拔

【紐育十八日發同盟】一九四○年의 올림픽東京大會의 强化策으로서 日本水陸兩聯盟이 招聘할 米國水陸選拔軍은 來六月廿六日『밀워ー키ー』에서 開催될A·A·U選手權大會의 成績에依하야代表選手를 決定할것을 發表하엿다

獨逸크氏招聘確定

올림픽東京大會組織委員會에서는 지난 十六日의第十三次會議에서 大會技術顧問으로서 伯林大會組織委員會競技部長『와ー나ー·크린게벨그』氏의 招聘을正式決定하엿스며 招聘期日及條件에對하야서는 六月『월소ー』에서열리는 總會에서 日本代表와『라트ー르』伯이 協議決定될터인데 十七日에武者小路駐獨大使를通하야獨逸組織委員長『레오를ー·레왈드』博士와 事務總長『칼ー데임』博士에게 電報로서通達하엿다

劍牛뽀ー트레ー스

【倫敦十九日發電】第八十九回劍牛(캠부릿지對옥스포ー드)뽀ー트레ー스는 來二十四日 템스河下流에서擧行할터인바 이歷史的레ー스를앞두고 兩軍은猛練習을거듭하고잇는데 『옥스포ー드』는十三年間連敗의쓴잔을들엇든지라 雪辱의意氣에불타고잇다

今年엔實行難 日獨陸上戰은

【伯林十九日發同盟】日獨對抗陸上競技의 計畫은 其間 日獨陸上競技聯盟間에 數次交涉이 잇섯든바 獨逸陸聯側은十九日 이問題에對하야 今年度에는 日獨陸上戰의實行은 不可能한旨를 聲明하엿다

御入学 祝 御卒業

三月十一日ヨリ三十一日迄

春季腕時計特賣

諸物價昂騰ノ聲喧シキ折柄 時計界ノミハ舊價ヲ固守シテ居リマス弊店ハ例年ノ通リ學生諸君ニ適切ナル國產優秀品ヲ厳選シ毎年一度ノ犧牲的奉仕ヲ開始致シマス

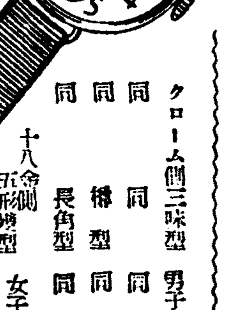

クローム側十型丸型	男子向	六圓五十錢
クローム側九型丸型	男女向	六圓三十錢
同 九型 同	同	七圓五十錢
クローム側八型丸型	女子向	八圓三十錢
八型 同	同	九圓六十錢
クローム側三味型	男子向	八圓六十錢
同 同	同	九圓八十錢
同 樽型	同	八圓九十錢
同 長角型	同	九圓九十錢
十八金側 五形樽型	女子向	二十二圓五十錢

京城 (JO) 本町

大澤商會京城支店

官廳銀行商店就職紹介◇晝夜新學期開始四月十日◇學則要二錢切手

◇校舍大擴張◇

第四十八回生徒募集 京城高等簿記學院(期前) (晝夜) 京城府黃金町六丁目二三番地 (元實踐簿記學院改稱) (電本五三六○番)

募集人員二十名(細則請求次第送呈要十二錢) 齒科講習會員募集 附設寫眞講習生募集 修業期間時日責任教授、全滿國內開業可能 鮮滿中國內開業自由 安東縣旭橋郵便局私書函十三號 (受付)

◎新學期開始四月十日 (晝夜) (學則要二錢切手) ◎中等科第一部第二部第三部(各中等學校入學又는編入學受驗準備) 生徒募集

京城中等豫備修學院 京城府黃金町六丁目二三番地 (電本五三六○番)

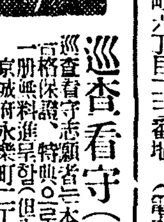

巡查看守(講議錄)

巡查看守志願者는本會講義錄卒業에依하야合格保證、特典으로鮮人巡查試驗問題集等一册無料進呈함(但入會者에限함) 京城府永樂町二丁目一番地 朝鮮警務學會 (規則書郎送電本(2)三○二○番)

돈버리에覇王

アイスケーキ는!!

機構完璧、優秀無比斯界의權威 國益冷凍機 鮮內据付臺數第一位 京城府本町四丁目三八 國益冷凍機會社京城販賣所 大邱府元町一丁目 國益冷凍機會社朝鮮出張所 電話長一一四二番 (申込次第カタログ進呈)

品質第一等 桃屋의桃의罐詰

生것보다맛잇는 白桃、黃桃

各食料品店에잇소 東京 桃屋發賣

新發明 로이드동정

京城府臥龍町一四四番地 サイワイ商会京城出張所

一、백결미려하고 一、때묻지아니하고 一、꾸겨지지아니하고 一、달기에편리하고 一、오래동안쓸수잇고 一、갑싸고모양조코

代理店特約店募集

地方別一手販賣代理店 特約店을 募集하오니 有意諸氏는 一切本商會 京城出張所로 問議하옵소서 (尙今特約店未設地方의)

釜山府草梁 サイワイ商會 白

朝報案內

高尙한好商業 醱丹의男女販賣員募集 藥部外品醱香 急本人來談小資要收益多大 京城府本町三丁目八六ノ三 製造發賣元 石川美觀堂藥局

이은자리업는軍手製造家募集

軍手製造는이은자리업는軍手래야만한다 製造簡單、能率增進、收入多大、希望者는藥書로紹介하면說明書進呈 京城府西大門町一ノ八四 常磐商會京城支店

恩給 五年分以上特別立替債引受又貸 京城林町八八(孝經橋前側質屋後) 朴商會

寧邊崇德學校男女生徒募集

一、男子部 第一學年 約五十名 一、女子部 第一學年 約五十名 補缺男子第四學年若干名

一、出願 三月二十七日限 一、試驗 三月二十九日 三十日 平北寧邊城內

無類多收水稻籾子인『八洲千本』發見一株百卅枝分蘖一穗三百粒 反當八石多收穫絶對大利試作一袋五坪移秧手二錢

京城櫻下町富農社 振替京城一六六五番

前代未聞의 强腎秘藥!

腎氣發動·早老防備에 元氣旺盛·精神明朗에 陰陽雙補·體重增加에

强腎丸

成功을 바라고 幸福을 願하는者는 몬저 强腎丸을 服用하야 精力을涵養하라. 보라! 現代의 大實業家大政治家는 모다 絶倫한 精力家이다. 此秘劑는 一時的興奮劑가 아니요 內臟의 元力을 完成하며 精神을刷新케하야 更少年이되며 腎氣가 發動하고 身體가 强壯케되는聖劑이다. 先天不足하고、神經衰弱하고、腎氣不發하고、下焦濕冷하고、氣血이俱虛하고、貧血하고 記憶力이 減退하고 消化不良하고、身體瘦瘠하고、手足厥冷하고、精力衰弱하고、腎氣減退나肺弱한人은 此際에 躊躇말고 一劑를 服用하시요. 健康한 男女라도 氣力의 消耗補充增進劑로 愛用하면 元氣가 益益旺盛케되며、形容이 豐滿케되여 漲溢하는 靑春의源泉이 盡함이 업스며、따라 早老와 老衰를 防備할수잇고 老人도腎氣大發하야 人生의興味가 津津케될것이다.

藥價 强力用 拾參圓 重症用 九圓

有恒社藥品部 京城府苑南町一一九番地 注文은 電話光一四三○番 振替京城七九五六番

朝鮮日報愛讀者에게特히 强腎丸 倍額進呈券 本券添付注文하시면一劑注文에二劑進呈 但倍額進呈期限三月末日限

第二回一萬人限

代金全額後拂

藥効가조와서代金이잘드러왓슴으로

第二回代金全額後拂販賣를發表함

○엇던補藥이던지 藥効가 다 廣告와가트면 누구던지 다 補藥을쓸것입니다

○그러나 百補丸의効力을 論하면 廣告보다 事實은 露骨的으로 쓰지못하는데 神効한點이만슴니다

○그래도間或 廣告와갓흔지 안갓흔지 疑心하는사람도잇슴으로 本社는 藥効를一層더確證키爲하야 昨年이때에 代金全額後拂販賣를한結果後拂注文이多大하야本社는 累試累驗한百補丸의効力을絕對自信하고多數人士에게藥을酬應하엿든바 果然藥効가조타고 그代金이참잘드러오며 感謝狀이踏至함으로 百補丸은男女老少누구에게던지 잘마자서 大神効를보는참名藥이라는自信이 더욱더욱確固하게되엿습니다

○그럼으로 第二回代金全額後拂販賣를欣然히發表하나이다
○百補丸의効力이 事實로조타는것은이로써 確證되엿습니다

(第二回도亦是一萬人限이오니 下記注文法及規定參照하시요)

日本政府 特許局登錄 第二八二二號

補陰補陽補腎補肺補心補脾補胃補全身百補不老長年仙藥

神人道師 葛玄眞人의秘方藥

百補丸

根本的回春壯陽强精强筋强骨倍力元生無病健康長壽劑

藥効가廣告와다르면

代金을送金치마시오

藥先送服藥後代金支拂

百補丸은東西洋補藥中最極上第一
完全絕對特上効力신기함니다

氣力이 活潑하여지고 早○가 完全히낫고 筋骨이 든든하여지고 체증이 업서지고 腎氣不足이니 腎水不足이니 하는생각은 夢中에도 하지아니 하게되며 補全身 百補하야 生理的으로 精神的으로 完全히 更少年이되고 不老長壽케되니 이에서 더조흔 補藥이 어데잇슴니까 더욱이 當分間 藥先送하고 代金全額後拂條件으로 販賣하오니 이藥効를 疑心할餘地가 秋毫만치도 업슬것입니다 只今곳注文하시요

代金全額後拂販賣도하니藥効의偉大함은不問可知

事實이第一

廣告면 다 廣告가아니고
藥이면 다 藥이아닙니다
廣告는 事實을 記載하여야 참된廣告이오
藥은効力이充分하여야可謂藥이라할것입니다

代金後拂 規定及趣志

百補丸의大特効를 天下사람에게 急速히알게하기爲하야 代金全額後拂條件으로 販賣합니다만은 試服後代金을 곳잘送金하여주실人士는 官吏層인지 私民層인지 富者인지 紳士인지 無産層인지 農民인지 商工人인지 알지못하겟습니다 그러타고 누구에게던지 다後拂條件으로 送藥할수는업는 形便인故로 財産有無와 信用有無를 不顧하고 各界에代表的左記人士에게 見本的으로 後拂販賣하난것입니다 全朝鮮道知事 全朝鮮郡守 全朝鮮面長 全朝鮮官公立學校長 全朝鮮金融組合理事 京城市內町總代 全朝鮮各面一等納稅人께만 限하야 後拂注文에 應하고 그他諸氏에게는 罪悚하고 未安하오나 商業上不得已한 事情이오니 普通注文으로 해주기를 伏望하옵나이다 後拂注文도 試服後代金을 支拂하거나 藥이不合意하면 返藥하거나 할것이고 普通注文도代金을 先金又는引換代金으로 藥을受取하엿스나 萬一이라도 藥이 貴意에不合하시면 返藥하시고 곳全額返金請求를하시게 規定이되엿사오니 後拂이나 先金이나 代金引換이나 服藥家의利害得失은 꼭갓슴니다

後拂注文法

注文時에 먼저『後拂注文』이라쓰고 藥代金十圓은 試服後 支拂할터이니 百補丸特製一劑보내시요 送費七十錢은郵票同送합니다 送費七十錢은 先金으로受하오나 郵票로나振替나 爲替로 先送하여주시요 注文法은 貴氏名에 官吏면 官名을 肩書하여주시고 一等納稅人士이시면 告知書나 地稅證明書等을 同封하여주시요 注文書에는必히捺印하여주시요

普通注文法

平和堂振替五番에送金하시거나 爲替로나先金十圓을보내주시던지 藥書로百補丸特製一劑代金引換付送하라하시오

普通注文人께特典

普通注文人께는 送料도本社負擔하고 또本社苦心發見한 專賣獨占中인 藥始皇이愛用한 九重宮殿에秘中秘로秘藏되여던 秘方藥超特强精補藥試用小一箱을 無料로添呈합니다 (期限當分間)

人生의再逢春은百補丸으로!

身體虛弱이過度하여지면後悔莫及이요·百補丸一劑못쓰신것平生의恨이됨니다

누구나 칭찬하는 百補丸의 大効力

一、氣血이俱虛하야 貧血이되고 形容이창백하고 全身이虛弱한분
一、性慾이줄고 手足과下초가 恒常濕冷하고 肢節腰痛으로 고생하는분
一、口味업고 消化不良과 체증、속병、등으로고생하는분
一、肺가不足하고 元氣와活氣가업고 허리가아프고 四肢가勞困한분
一、神經이 衰弱하야 머리가무겁고 精神이 흐리고 記憶力이不足한분은 早老할症狀이요長壽못할前兆이오니 一日速히 百補丸을服用하여 씩씩한 靑春이되시요
一、筋骨이든든하여지고 氣血이旺盛하여지고 힘이생기고 倍力이됨니다
一、消化不良 체증 속병가튼것은 어느때 업서젓는지 알지도못하게 업서집니다
一、눈이발가지고 精神이조와지고 皮膚가윤택하고 血色이조와집니다
一、全身五장六부를 다잘補하야 참말 完全히陰陽變補하야 體重이 增加되고 陽氣가 大旺됩니다
一、過飮過色人 ホルモン不足으로因한 腦、性神經衰弱人께는 더욱速効합니다
一、長久連服하면 精力絕倫하야 一生을 無病健康한몸으로 不老長壽할수잇슴니다
一、年久咳嗽와 오랜淋疾도 消蕩됩니다
一、男女老少를勿論하고 弱한분에게는 第一입니다

藥價 一劑 特價拾圓 重劑 用貳拾圓

無料進呈 三劑以上共同注文周旋하시면 周旋人께一劑無料進呈

藥注文送金은 左記三處中便宜한口座에
一、振替京城五番
二、朝鮮銀行本店內平和堂
三、商業銀行本店內平和堂

疑心一掃

藥業界有史以來百補丸이

最高賣上記錄!

그原因은効力斷然第一인까닭!

京城四大郵便局의發送數字가證明

●朝鮮에서 過去數十年間 여러가지 新舊補藥이 續出하야 各處에서 큰廣告도 만히한 일이잇지만은 그賣上高에잇서서는 百補丸이 斷然! 朝鮮藥業界有史以來 最高賣上의 超記錄을내고잇습니다。이것은 京城四大郵便局의 發送數字가 事實을 證明하는바이니 疑心하려야 疑心할수업고 속이려야 속일수업는 堂々한 事實입니다。

●百補丸이 이러케 비빨치듯 大大的歡迎을밧는理由는 무엇보다도 第一 効力이 卓越하고 第一信用이 큰까닭 입니다。

●그러므로 百補丸은 貴族、兩班을 爲始하야 京鄕各界 朝野名士諸氏의 最大賞讚과 推奬愛用을 밧는바이며、萬人이 다투어 服用하고 서로 激讚 感謝 하는바입니다。

●世上에서 廣告는 누구든지 마음대로 크게 낼수가 잇지마는、그卓越한 藥効에對하여는 洋의東西와 學博士를 勿論하고 누구나 마음대로 絕對的할수 업는것입니다。百補丸이 朝鮮에서 第一만히 팔니고、第一信用만코、最大의 歡迎과 最高의 推奬을 밧는것은 오즉 百補丸이 補藥界에서 有史以來에 그効力이 가장偉大한 까닭이며、廣告가 큰까닭이 아닙니다。

●百補丸은 이와가티 効力으로나、信用으로나、賣上으로나、무엇으로나 斷然補藥界에 堂々第一인것이 속일수업는 事實로서 確定되엿스니 이제 비로소 服藥家의 疑心은 一掃되엿습니다。

重要販賣所

一、本社直賣部
二、朝鮮總督府商工奬勵館
三、全朝鮮十三道廳商工奬勵館及商品陳列所
四、京城驛

全國優秀藥店에限하야 特約販賣店募集中

平和堂株式會社藥品部

(京城府堅志町五) (前中央日報社跡) 振替五番 • 電話光長六三二番

출세잘못하기는 맛아들과 막내둥이?

부모의사랑은출세률과정반대

뽑낼수잇는둘재셋재

가튼 아버지와 가튼 어머니의 아들딸로 태여난 이상 상식으로 생각하야 보면 못나도 다 갓고 잘 나도 다 가틀것입니다. 어느정도 까지 따저 보더라도 형이 웬만한 집안에 아우도 그다지 천치나 바보는 업습니다. 그러나 한어머니의 새끼도 오롱이 조롱이라고 그중의 우렬(優劣)이 업지 안습니다. 그러키에 여러 형제의 출세하는 것을 볼 쩍댄 형단 못한 아우도잇고 아우만 못한 형도잇습니다. 그러면 대개로 몃재 아들이 제일 똑똑한 니까? 그것을 한번 통계적으로 따저 보는것도 재미잇는 일이아니겟습니까.

맛아들은 속담에 상말로 약하고 병병하다고 하는데 문열이라고해서 대체로 잔 — 사실로 맛아들의 출세가드물다고합니다. 그야 맛아들만이아니요 막내아들도 비교적출세를 못하는모양입니다. 제일 출세하는 수효가 만키는 둘째 셋째입니다. 형만한 아우가 업다는격언도 막내아들편으로는 아조 맛지안습니다. 그러면그건 무슨까닭입니까? 생리학상(生理學上)으로는 뽑다른이유가 서지안흐니 차라리 실험심리학상(實驗心理學上)으로 그이유를 차저 보는것이 어떠켓습니까?

×

맨처음에 아들을 나누면 어머니가 공연히 귀여운줄 만알앗지 키우는법이라든지 가르치는법이라든지 아무것도 모르는 백지입니다. 그래서 조그만 잘못도 그저 눈까미 두는 대신에 까닭업는 화푸리를 하게도되고 조심하지 안허나 조심을하면서 실상 염려되는 데는 내버려 둡니다. 더구나 할머니 할아버지나계신 집안이면 손자사랑에 형편이 업습니다. 그래서 잘못을 하거나 나쁜 버릇을 하거나 어버이가 압세라 모를세라 쉬쉬하야 가면서 가진 음식과 가진 어리광을 다 바더줍니다.

×

맛아들도 맛아들나름이니까 문열이로 욕할것은 업지만은 그러케 큰 아이들은 커서까지 어떠한 결함(缺陷)이든지 가지고 가게됩니다. 세살버릇이 여든간다고 어려서 키우고 가르치는 영향이얼마나 중요하다는것은 더다른설명도 필요치안을것 입니다. 그런데 막내아들은 또막내둥이라고 부모들이 응석을받고어리광을바더서 그역시 제대로 옳다운 교육을 밧게되지못합니다. 그러니까 막내아들도맛아들이나 마찬가지로세상의쓴맛 단맛을 격거나면서 제자신을 출세시키기에는 어떠한 약점이나 결점을 가지지안할수 업슬것입니다.

×

그러키때문으로 둘째 셋재가제일 출세를 만히하게 됩니다. 부모나 조부모의사랑과 정반대되는 그비률(比率)은 명심하야 둘일입니다. 그런데 남의 맛아들은 흔히 또자기 아우나 누의들을 치닥거리해야 한다는 무거운 책임까지 지게 됩니다. 그러한 가정의 책임때문으로도 출세가 적어지지말란법이업습니다.

家庭

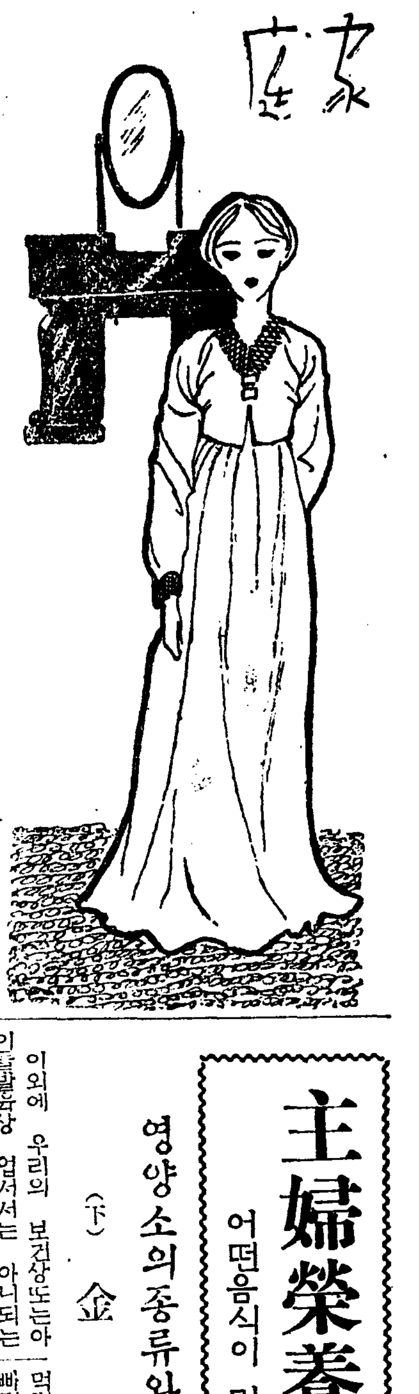

어떤구두가 발편하고 질긴가

번드레한것만택하면손해

봄ㅅ벼치 환해지면 어쩐지 발아래부터 몬저 바라다 보입니다. 그래서 헌구두가 갑작이 구츠중해지고 새구두가 산뜻해 보입니다. 그러나 구두ㅅ가죽이란 보통ㅅ사람으로서조코 나쁘고를 얼른알수업는것이라 그저 당장보기에조흔것을 해신게 됩니다. 그래서는 한달도못지나서 가죽이 쭈그럼들고 빗갈이 변한후에야 비로소후회하니 소용입는 노릇이 되고 맙니다.

구두ㅅ방에서 흔히 내놋는 것은 보인화고 선사화고 거의 모두 일본제의 복수입니다. 서양복수는 독일복수라고도 하는 것으로 일본제보담 신기는 오래 신으나빗갈이전 연입서서 누구나구별해낼수가 잇습니다.

그이외에 송아지껍질에다가 에나멜을 바른것이 소위 칠피구두로 그것은 예식에나신는 것입니다. 깃또는 양의가죽으로서 부드러워서 노인이나 부인네게 조습니다.

학생구두에는 흔히수우(水牛)의 가죽으로 밋바닥을대는데 질기기는 해도 물이스며듭니다. 그런 구두에는방수(防水)하도록 특별이 가공(加工)을 하엿나 안하엿나 물어보아가며 살것입니다.

그런데 구두는 첫재가죽도 좋아야 하지마는 짓기도잘지어야 합니다. 구두를 짓는데는 완전품 구분품 칠분품의 차이가 잇답니다. 완전품은바닥과 울의 사이를 비집고보아도 못자국이 업지만 칠분품은 못대가리가 다 내다보입니다. 칠분품가튼 것은당장은 싸지요만은 나종에 고처신기도곤란하고결국손해입니다.

아모리 조흔 가죽으로 잘지엇다고 하더라도 제발에 꼭맛지 안허서는 오래 신지도 못하고 위생상도 나뿔 것이 사실 입니다. 처음 신어서 좀 죄끼우는듯 해도아프지만 안흐면 조습니다. 처음부터 푹 들어가도 나종에는 헐러거리게됩니다. 또 뒤축에 고무를 대는것은 뒤축이울리지를안하기때문으로 해롭지안한것입니다.

구두는 맨처음 길을 잘드려야 오래신습니다 때가묻거든 휘발유로 얼는닥글것은물론이요, 전부 우유를 바른뒤 구두약을칠해야합니다.

主婦榮養讀本

어떤음식이 먹어 살로가나?

영양소의종류와그가치 (下)

金海羅

이외에 우리의 보건상또는아 인발육상 업서서는 아니되는『비타민』은『에이』『삐』『씨』『디』『이』로 나누어잇습니다.

『비타민에이』는 일년감, 야채와입사귀, 시금치, 빼러 계란, 김, 간, 미꾸리, 우유, 간유, 홍당무 등속에 만히 잇는데 이것이결핍할때에는 자체의 저항력이업시발육가튼것을 보시못 하는것이며

『비타민 삐』는 쌀눈, 보리, 콩팟, 시금치, 일년감, 콩나물, 간메물, 캬베지, 우유, 계란, 감자, 레몬, 빠나나, 밀감, 가튼데 만히 잇는데 이것이 부족할때에는 수중나리에걸리게되는것이며

『비타민씨』는 야채 과일 생선 고기 시금치 캐베지 생추 토마토 홍당무 숙주나물 등의 만히 잇는것이며

『비타민띠』는 멜치 연어 간유 계란 청어 버섯 가튼데 만히잇는데 골격과 이빨리를 건강케 맨드는것이며

『비타민이』는 쌀눈 밀 가튼데 만히 잇는데 애밴 부인이 먹지안호면 태아가 발육불량에 빠지게되니까 주의하지 아니될 음식입니다.

우리가 편식함으로 나타나는 병의 례를들면 담백질만 만히 먹으면 신장병에 걸리고 함수탄소를 만히먹으면 당뇨병에걸리며 맣쿨성영양을 먹지아니하면 신체가 파리해서 저항력이업고 지방단혼 음식만 먹으면 장기주위에 기름만 만히쩌서체내의 모든 기관의 활동을둔하게맨들며 지방을 먹지안호면신체의 저항력이업서 여러가지병이 납니다.

편식함으로 발생하는병은 여간무서운병이안입니다. 우리는 여러가지음식을 만히 바꾸어먹을수록우리의 건강은씩씩하게 증진되여 유쾌히활동한다는것은 여러말이 필요치안호나 할수만잇스면 섬미의 조호나 나쁘나 무엇이나 색다른여러가지 음식을 만히 바꾸어먹어야만 하겟다 건강한신체의건강한정신이 잇다는것을 이저서는안니됩니다

京城女子基督青年會主催

第五回 中國料理講習會

來二十九日부터六日間

시내경성서대문정(市內京城西門大町)에잇는 경성여자기독교청년회(京城女子基督敎靑年會)에서는 연래로 여러번 중국요리강습회(中國料理講習會)를 열어서 일반가정부인네들의 새로운음식 솜씨를 개척하야오거니와 오는 삼월이십구일부터 사월삼일까지 엿새동안 그방면에잇서 명성이 노픈 정순원(鄭順媛)여사를 강사로 초빙하야 제오회째의 중국요리강습회를 열기로하얏다. 회비는 오십전이요 요리에드는 실비는 각자부담인데 정원이오십명밧게안되고 또정원이상은절대로 밧지안케되는만큼 지급신청하시기를 바란다고한다.

우리차지

용한의원

딱짜구리 선생님 저는 요너머 느릅나무 골에 사는 때까치올시다。우리주인 느릅나무께서 편찬호시니 좀 봐주서요

◇

딱짜구리는 느릅나무 둥어리를 주둥이로 톡톡처보더니 구녁을 뽕뚤코 기다란 혓바닥을 너어 벌러지를 잡아냇습니다。

(글쓴사람 강영직)

陰氣湧出法

사내대장부면旺盛한催情을歡迎

男女가한번因緣잇서서 伉儷의百年契를맷게되면 淫沈苦樂을가리하자랏만 그妻가 부정한행동을하게되는 動機는 대개男子의 淫慾凋落에起因不能한데잇는것이다

明朗濶達、進取의氣性、競爭心、鬪爭心 그모도가 猛烈한催淫에서 生기나니 사내大丈夫면 慾性을보충식혀서 一平生女子를 溺愛하는것이 本懷일것이다。

情慾凋落에서 救援바더서 (朝鮮) 高秉陽

秦始皇은 三千美女와阿房宮에서仙遊하며 長春秘藥을支那大國은고사하고 지금의日本까지 徐福을보내여서 房藥을엇는나하고 무른일이잇다합니다마는 저도 그本을뜨는것은아니오나 一家의家長으로서 責任이重하오며 그만큼性慾을떠나서生命慾은생각키어려운만큼 無限의精力을 希望하야科學이進步된 日本에房藥을求하든차『킹‧오프‧킹스』의效能을親覆한데드고 試服하여본바 그神効에는 驚嘆을마지아니하오며 계속하여服用하엿드니제夫婦의圓滿한 親密간의貴소문까지듯게되엿사오나 지금은 밤게일은 남倍나일을하여도 疲勞를모르는법이업시집안일도 원활하게되어감으로 제夫婦는『킹‧오프‧킹스』를신주님가티생각하고잇습니다 日前에보내주신『킹스』는 얼마남지 안엇슴으로 新審과가티六〇〇粒十圓瓶을同封한 小爲替와引換으로서 火速히送付하여주시기바람니다 제가먹든藥中六十八歲된老父親께三日前부터드려서 새로운生命慾을봇도으랴고하오나 아직經驗되심이甚하신까닭인지外見上알수업사오나 本人께서는效力이잇다하고 連服하시고게십니다。

情淫弱少에서 旺盛의歡喜로 (朝鮮) 康在德

시드른꼿이 물먹어새로되듯이 汚氣에넘치는言語動作에妻도『킹‧오프‧킹스』의 效力을놀라복하고잇습니다 이때까지에는 전연생각이업든것이불붓듯이生기게되여서 새삼스럽게妻에대한 애경이바게되야 妻도 근일에는滿足한얼골을보이게되엿습니다 지금까지 다섯아히나 난妻에比하야 小生은조곰도 催情感이업서서 가정도쓸쓸한적이만엇섯스요 그로말미암아 事業에도 能率도나지안어서 實業을내 取妾을하여서 進取의氣性을奮起식히랴고 갓게되야『킹스』를 服用하든것이 오히려 夫婦愛를새로히 갓게되야 家庭풍파를다 스르며 夫婦는 다시금靑春時節로 간것갓습니다 지금은 隔日服用하오나 關係치안켓습니다가………

眞正玉液金丹王志 (滿洲) 王殿芝

滿洲에 父子二代나게속되는 名門生으로 終身호강스럽히지낼 財寶를가지고 淫情나는대로 第十一夫人까지 蓄妾하엿스나 막울수업는求愛慾은最近맘에드는 女子를 第十二夫人으로서 定하엿사오니 지금까지 아무不自由를몰으고 지내왓든저도 엇절수업는 精力問題에부다치게되엇습니다 그후로부터 玉液金丹에 버리게되는莫大한 金錢에比하야 催淫狀態는여전함으로 早老의嘆息으로 지내든中『킹스』를 相逢하는 機會를어더 生活이 一轉되엿습니다 精力은 無盡藏하게되고 新夫人을溺愛코도남는精力은疲勞를몰으게되엇스니 참으로愉快합니다 長久한 歲月에 數萬金을업새찬든 玉液金丹으로 歡慾을참지못하게되야 奔馬가티날뛰는늣김을어든것은 다만『킹‧오프‧킹스』가 처음보는經驗입니다 참으로 내世上을맛난 봄이다시온것입니다 感激多謝、財祿祇祝、營業進步 啓

靑春으로夫婦는다시한거름 (日本) 鶴井太郎

過去를모ㅣ도잇기에는 遠히後妻를어드라는 親族와집안사람의 勸告도어덧스나 잇즈랴고어쓸수록생각은 죽은안해한테로만돌고 後妻에게는 조금도情慾이도지를아니하엿습니다 診斷까지밧게되야 陽神經衰弱이原因이되는情淫衰弱이라는 高名한 珍酒珍藥을차저스나 淫慾을엇지못하고 심지어自殺까지 하랴고한때가 아님니다 昂進되는症勢에는모든 名醫도苦心하거듭하든中 羽太名博士御製의『킹스』를 試服하게되자 덕덕하든 再婚夫婦間에 激流가튼방천을물는 性愛가생겨나오게되야 얼골에 주름은하나식업서지며 윤대한 피부로변하여지고 音聲까지 달너지게되며 十餘年間繼續되는 不幸으로 말미아마 내여버려두엇든 家業도 다시금손에 봇잡게되야 經濟地位이엿든 우리家庭도다시금奮起更生하게되엇습니다 이모도가『킹‧오프‧킹스』의 恩惠이라고 夫婦가 늘 감사한날을보내고잇습니다

男子弱性을興奮식힘 醫學博士 河合峻策

延命術 即長春法은 일즉히支那에서는 發達되엇스니 童尿(童子의오줌) 紅鉛(女子의初潮)을 먹으며 動物의虛使에 그睾丸을먹는 事實을좃차사람의 陰莖을먹는것을 催情法으로한 時代까지 잇섯는데 지금에는 호르몬(不老門)을 차저내여 餓然世界의 人氣를沸騰시키고잇는것을보면 古今을 勿論하고東洋 西洋할것업시 長春法을차저서 苦心하고잇는 人情에는다름이업습니다。『호르몬』은不老門이라고하는말과가티理論上에잇서는 回春에 確實한効果가잇는것이되어잇스나 實際에잇서서는『호르몬』그대로는 곳快樂을增進시키는데까지 일으러잇지안흐나 醫學博士羽太銳治先生이 獨逸留學時代에 그計正을 計畫하시사 歸朝하신後에도 數年間私財를나 提供하며 親知의資金後援을어더서 莫苦를무릅쓰고 겨우完成하신것이『킹오프‧킹스』입니다。本藥劑의 服用으로催情의効果를確實히엇게되는理由는 人體內에서 慾情을조종하는 物質을 羽太博士가 硏究에서 發見하야『호르몬』(不老門)을 實用化하신 成功에잇는것입니다。現在催情藥으로서 이効果以上더조흔것이 世上에아즉업다는것을 確言하여둡니다。

注文은直接本社로

한달입지라도 淫情促進의 진국인만큼 藥價는決코高價가아닐것입니다。左記의

二八〇粒 五圓 一〇〇粒 二圓 六〇〇粒 十圓

劇藥하는만큼 一般藥店에서는 販賣를許可치안코 잇사오니 直接發賣元으로 爲替或은 振替로든지 代金引換으로 請求하여서速히服用하시고 깃벌을 어더주시기바람니다。

(本報讀者에 限하야 送料四十七錢中 三十二錢本社부담 代金引換時에는 送料十五錢先送하여주시압)

現在眞貨로 自己의 催情하을 遂望하시는분에게만

東京市芝區濱松町十三ノ一 合資會社 春泉堂 (振替東京七七一番)

봄철은 腦의危機!

頭重、不眠、便秘 와 眩暈、逆上症에

頭腦를 明快하게하는

健腦丸 (건 뇌 환)

健腦丸의 綜合効果

單純한頭痛藥과달라 한劑로、腦에榮養을 補給하고、神經을 鎮定、血行을 바르게하며 달게잘수잇고 便通이 조와진다 頭痛、逆上과 眩暈를一掃하고 迅速히 腦의 疲勞를一蹴하며 頭腦를 明快하게하야 記憶力이增大한다

近代人의 腦保全藥

大酒家 便秘症에 常用하면、血行을調節、便通을 조케하야 中風卒中을 豫防한다

主効 頭痛、頭重、耳鳴、不眠、便秘、逆上、眩暈、히스테리ㅣ 健忘、神經衰弱

藥價 五十錢부터 四十錢까지

大阪‧東京 丹平商會

各地藥店에잇다

若返り美養素

자랑할만한이 特長

① 구라부가데이洗粉에는絕對로刺戟性이업고柔軟한皮膚의洗料로는더말할수업스며小兒들의柔肌에도적조타

② 軟水는勿論硬水에도能히美養素로서淸掃、養肌의作用을發揮한다

③ 아루가리性이 업고細粹原料의効果로써洗粉料以上으로効果的이라고常用者가激增하고잇다

④ 使用에너희合으로使用하기에大端히便利하고最後까지몃번이든지使用할수잇서經濟的이다

⑤ 使用後에도優雅한芳香이잇서살결을香氣롭게하는그爽快感은구라부가데이洗粉에獨特한것이하나이다

單只살결의表面만을淸掃하는것이아니고구라부가데이洗粉은살결깁히 獨特한科學的으로 生生케하는 美容効果를주는 美養料이다 또한아모리만히쓴다할지라도 決코 살결을거칠지안케하며도리혀 一層더 血色을조케하며 살결을스스로 整調하는美容科學的인洗粉이라고大好評이다

KK—2

クラブカテイ洗粉 (구라부가데이)

學藝

文壇主流論에 對하야
—휴매니즘에 對한 一考察— ②
韓雪野

휴매니즘은 두말할것도업시 文藝復興期에잇서서 基督敎의神本位에對하야 人間性의主張으로서 「文」藝思潮史上에 登場한것이다。卽文藝復興은 넓은意味로보면 人間復興이오 人間再生이라하거니와 이思潮가 文藝上에 反映된것이 곳 휴매니즘이다。

宗敎的暗黑을헤친 文藝復興期의 人間精神은 古學硏究(希臘精神의復興)、科學的發明(따라서 科學精神의勃興)도、世界航路의開拓 自由都市의發達、商工業의擴張等도 强力의背景을 가지고잇섯스니만치 當代의휴매니즘은 그어느때보다 人間精神이 强烈히作用하엿든것은 勿論이다。

科學에잇서서는 理性을 宗敎에잇서서는 良心의自由를 그리고 藝術에잇서서는 感情의自由解放이라는 모토ㅡ아래에서 人間性의發揚、擁護、再生을 主眼으로하엿다。勿論 人間性의再生이라든가 自由라든가하는 慾望은 훌륭한理想임에는 틀림업다。그러나 이것이 果然 現實的으로可能할가? 論보나證據로 우리는 人間一般이나 人間의全貌를 그內容으로하는 이른바휴매니즘文學을 본일이 업나。卽 人間性이란 「個」의 人間의普遍性으로서 그것은 個個의 人間에잇서서만 明示할수잇는것이오 그것自體로서의 人間性이란 示現할수업는것이기때문이다。

좀더具體的으로말하면 現實的인具體的인人間이란「生理的인人間」「社會的인人間」으로 區分하는것만으로도 不充分한것이오 더나아가서 人間은 階級的으로 갈리고 또그안에서 다시 職業과群으로 갈리고 또個個人의 生理、傳統、環境、敎養、體驗、地理等諸般의條件으로 細分의特色을 가지는것이기때문에 이것을 總括해서 普遍的으로그릴수는 업는것이다 卽抽象化된 人間性一般이라든가하는것은 不可能한일이어니와 萬一觀念的 心理的으로 그린다하더라도 그것은結局 現實的인人間의 具體的人間性의 糊塗와抽象化로서만 可能할것이니 結局그러한人間은 觀念이나 空想에서만 存在할수잇는 非實在的人間임에 끄치는것이다。

그럼으로 휴매니즘이란 結局抽象的 心理主義的觀念論에서만 「可」能한것이다。다시말하면휴매니즘이란至極히 作品上부르지짐이면서도要컨대心理主義와 抽象的觀念論을 그根底로하는것이오 또거기에서만存在할수잇는것이다。

그러나 實際에잇서서는 人間性一般이란 捕捉할수업는것이다 그러기때문에 理想으로서人間性一般을 高부르지즈면서도 作品의實際에 잇서서는 結局그作品에 取入할수박게업는 實際的코스를 가지지안흘수업섯다。이리하야 휴매니즘文學은 結局個人主義的임에끄치엇다 卽휴매니즘文學은 觀念論을主體로한 個人主義的文學으로 結局은 極度로 個性尊重、個人心境、身邊雜事의 自我와 個性의 小世界에서 헤오라지 그命脈을扶持하는데 끄치엇다 그리하야理想으로서는 非常히 彪大한 領海를가젓슴에도 不拘하고 實際에 잇서서는 現實的인 文學潮流를 이루지못하고 그形態조차 空華와가티 模糊한 가운데에 잠겨버리엇다。

그러나 勿論人間의 所産인文學이 그어느것이고 이른바 휴매니즘만치 이 휴매니즘을 가지지안흔것이업느니 「思」想은 일즉終息되엇다 그리하야이것은 그後代의 文學思潮인 브르조와 自然主義의·末紀的現象의 反動으로 한때 일즉 보지못하든 커다란 潮流를 形成하엿스니 그것이곳十九世紀의 人道主義다。그것은 人類의博愛精神이라든가 共存共榮이라는 觀念을 理想으로라는點에서는 亦是 前代휴매니즘의 空想을 傳承한것이나 그러나 前代휴매니즘에比하야 多分히 社會性을取入한데에 그特徵과强味가잇다。卽브르조와自然主義가 科學의發達과 實證哲學의勃興과 唯物思想의擡頭로말미아마 極度로物質的、肉體的인데에만 偏向하야 그結果 肉感과 그리로부터오는 人間의暗黑面의 文離한외골목으로 입러들어가는데에 反撥하야 人道主義가 擡頭하엿다 卽前代自然主義의偏狹한人生觀을打破하는同時에 人間을全面的으로 「再」考察하고 따라서人間性情을 根底에잇서서 把握하라는데에서 人道主義가 생기게된것이다。卽人間은 肉體뿐아니라 精神方面이 그보다 훨신 더큰 無限大의것이오 人間性이란決코 肉慾的인그것뿐이아니라 보다거룩하고 廣大한理想을 가진것이오 人間社會는 勿論暗黑面도잇지만 그보다 훨신더넓은「陽地」가잇스니까 이러한 全體와全面을 文學에取入하여야 한다는것이 말하자면 十九世紀 人道主義의 發生的基礎다。

漢詩
題 新春 押 春
桐岡 考選

三等之五 鳳山郡西鍾面禾里 鄭然勳

荒城臘盡復回春
春意融然爵禮新
窓得早梅懷故友
樽傾壽栢感先親
從今自樂群生物
使我如甦久病身
願借東風和解力
均施惠澤救窮民

虛勢의 文壇
小鈴論
嘲風生

近來에와서 우리文壇은比較的盛況을 이루고잇다。다달이 十餘篇의 創作이 正規的으로 發表가되고 따라서 評論도 어느程度까지는 時機에 適當한 話題가 論議되여가는 事實로 본다면 文運이 자못 興隆하나고할수도 잇슬것이다。

그러나 이러한 作品들을 通해서 그作家나 評論家들의 內面生活을 살펴본다면 外觀上으로 매우 盛況을보하는 文壇의 現狀이란 맛치『애드·바룬』과 가티 一種의 虛勢에 띄여잇다고보는것도 正當하지 아니할는지? 作家나 評論家가 그內面生活에잇서서 創作的情熱이澎湃하여서 大作의野心을가지고 부풀는거나 深奧한、思索으로 廣汎한 時代的洞察力을 가지고 立論을 하는것이아니라 그저 쩌ㅡ나리즘의 要求에 따라서 惰氣滿滿하게 文學的活動을繼續하는것이라면 이러한 現狀을 누가 指摘하지아니하드래도 作家나 評論家는스스로 自己를 도라볼때 一種의 空虛感이라든지 不安을 느끼지아니하는 사람은업슬것이다。

勿論 이러한現狀의 原因은 여러가지를 들수가잇나 첫재 時代的客觀氣라는것도 생각해보아야할것이며 둘째로는 現文壇의 中堅部隊가 거의 十中八九는 그『에너ㅡ지』를 物質的生活에 必要한 다른職業에 消耗當하고잇나는 事實가튼것도 그重要한 要素의 하나임에는 틀림업슬것이다。

그러나 이러한 外部的條件에 對해서 아모런 超克의方法도 업시 그대로 因循度日하는 오늘날의狀態대로 지나간다면 오늘날에잇서서 名色이大家니 中堅이니하는 區別도 겨우 닥거노흔 地盤이란 진실로 沙上樓閣보담도 더허무니업는것으로서 조금난 着實한 新人이나오드래도 一朝一夕에 그까짓地盤은 다 부서버릴수잇슬것이니 이러한 大勢의 兆占을 짐작하는사람은 果然에치나되며또 한이러한 危機를 버서날準備를하는사람은 果然에치나되는가?

一隨筆一
沐浴 (下)
安懷南

健康에 有益할뿐만 아니라 沐浴은 빗쟁이를避하는데도 고만이다。債權者와의 여간約束쯤은 집어먹어도 떼하니 溫湯에와서 몸을 적시고잇스면 모든것이安心이다。쪼차올딥도 업겟지마는 狡猾한 빗쟁이가 집사람들에게 물어서 浴湯에까지 따라온대도 일없다。假令 洋服의月賦를 바드려왓슬境遇이면 나는 實로撫然하게 나가서 서슴지안코 한마디로 一個月後에나 올것을 命令한다 夏目漱石이가「나는고양이다」라는 유모어小說속에서 沐浴하는 사람을 가리처『現代의아담』이라는말을 썻지만 文字대로 아담의몃千代 몃萬代孫子와 恰似할 이 벌거버슨 裸體가 무슨까닭으로 당장 洋服의 價格을 責任저야하느냐 말이다。

몸을 담그고잇다가 나와서 나는 마음것 쉰다。별별空想을다 해본다。그리고는 第二次로 다시 들어가서 이번에는 가장 오랫동안을 땀흘리고잇다。이러케세번을한다음에야 나는 비로소몸씻기를 시작하는데 이때부터는 一瀉千里다。이를닥고 비누거품을 뒤집어쓰고 冷水를불에 끼얹고한다음 머리와 얼굴을씻는다。『東洋사람들은 大槪 手足과身體를 먼저씻고는 最後로 顔面을 닥는다。』『風俗史家 캬바네가 이러케말하고 奇異하다고 하엿스나 할수업는 일이다。

衣服을 입고나면 浴後의 獨特한 快感을 맛볼수잇다。보니까 他人의 習慣을 無視하고 나에게발을 먼저씻고 浴槽에들어가라고 要求하든 친구도 벌서 옷을 입엇다。沐浴場에는조흔衣服을 着用하고 다닐必要가업다。나는 대님도안치고 고무신짝에 동저고리바람主義이지만 이것이 가장 適當하고 安全할것갓다。주머니속에들어잇는 所持品도 盜賊맛기가 쉬우려니와 知能에 長한 竊取犯은 남의衣服을 自己의 옷이져하고는 입고 다라난다。濫褸하기 짝이업는것을 남기어 노코는 지갑과 時計等이 들어잇는채 남의 조흔衣服을 훔처입고는 그우에잇는대로 他人의 外套를입고 남의帽子를쓰고 또남의구두까지를 신은채 逃走해버리는일이 發生한다。그러면 이번에는 조흔衣服을입고 浴場에왓든紳士가 어쩔수업시 도적놈의옷을입고 거지꼴을 할수밧게는업게된다。

東京文壇의 探偵小說家 小栗虫太郞의 出世作인『完全犯罪』는 沐浴室의 浴槽안에서 絞命하게 맨드는 殺人事件을 取扱한것이지만 探偵할하는外에도 浴場에는이러한 戰慄할만한 만흔犯罪事實이 잇다。콘스탄친帝와 마라가 浴中에 暗殺된것은 史上의 有名한 이야기요 保險魔스미쓰의 손으로된 無數한 新妻의殺害는 全世界를 聳動하게한一大事件이다。女子가 벌거벗고 浴槽에 들어갓슬때쯤하야 그는 안해아프로 갓다。水道의 고동을 틀어서 물소다지는 소리를 나게하고는 키쓰나 하라는것처럼 女子의목을 껴안어다렷다。그러나 그는 안해의 얼골을물로 려 溫湯속에다 박고는 完全하 呼吸이 끈허질때까지 손을노치 안핫다。醫師는 心臟痲痺의急死로診斷을하고 그는 卽時多大한 保險金을 손中에 너헛다。이러한 方法으로 被殺된女子가 無慮一冊의目錄을 꾸밀만치 多數엿고 그는 마침내 逮捕되어 死刑執行前에 벌서 失神햇다고한다。

『불좀빌리십쇼』

『네 여기잇습니다』

우리 午前沐浴黨의두同志는 서로 불을나누어담배를피웟다。나는그가나보다 먼저오는것을 조와하지안헛고 그는 自己보다 내가 일직 浴槽에 들어가는것을 실허하여서 옥신각신하엿지만 浴後 煙草를 一喫하는 羽化登仙의 氣分은 그러한 些少한 感情을 그야말로 연기가티 消滅시키엇다。담배뿐아니라 沐浴하고나서는 온갓 飮食이 맛잇다 목노집에 가서 藥酒를 한잔해도、조코 茶房에가서 李箱氏의 文字대로 커피를 한목배기 마서도 훌륭하다。그리고 집으로 돌아와 안해의 눈총을 마지며 몇時間식 노하두게하엿든 朝飯을 늦게서야 먹고안저잇는것도 普通때에는업는 別味이다。

學生作品

『멘』의 諸著와 印度村落共同體 (二)
早大 崔完錫

그러나 印度는 廣大한 地域에 位置되여잇스며 諸民族의集合이기때문에 여기에서 一般的으로 妥當할 普遍的命題를 規定함은『困難』하나。그럼으로 여기에는 東部 北部印度觀察의 同氏自身의 資料에依하여『典型的村落共同體의 基本點을 記述하겟스며 共同體란名稱을 가진現存團體全部에 妥當하는 類型이아니다。』調査資料는 徵稅官開拓官의文書 經驗잇는 印度官吏의 口述이다

(A) 土地制度 國家의 支配에 服從하는 村落共同體의 所有權以外에는 印度에는 土地所有權이업다。(一五四頁) 個人은土地의 處分權을 갓지아니한다 家長도 겨우極히 狹小한 限界內에서 子孫間에 土地分配를 統制하는게普通이다(四一·四二頁)

그러나 多少의 例外가업는것은아니엿다 私有財產이 發生하엿다(그限度는 반드시 明瞭하지아니하엿스나마) 家族의 買擴을 맛지아니하고 習得한 特殊한技能을 가지고서 獲得한 財產은 共同財產에 編入하지아니하엿다 또土地에 對하여 或種의 優越權을 指定한 家族이 잇스며 이權利는 增大하여갓다(一五七頁)

그러나 下層者와 上層者間에 地代支拂制와 如한 隸屬關係는 업섯다(一七八頁) 共同體와 共同體間 全體의 團體와 團體間에는 階級分化는 생기지아니하엿나(一八〇頁)。印度法Indoo Law은 全同胞의 共同享受를 原則으로하고 個人의 私有財產의 享受를例外로하엿다。

多少의 相違를 留意하면 마르크의 記述은 그대로 印度의 制度에 適合한다(一〇七、一〇八頁) 可耕마르크가잇고 個別的地所로 分割되나 全員을 拘束하는 慣習法에依하여 耕作한다。또 草樹類栽培에 適當한 氣候를가진곳에는 어데든지 普通 可耕마르크의 境界에 牧草地가잇스며(一〇七頁) 荒蕪地 或은 共同地가잇섯다。全員의 牧場이엿다(一〇七頁) 그러나 印度의 農業에잇서서는 家畜의地位는 從인故로 荒蕪地는 牧場으로 보답 오히려 潛在的可耕地로하여금 重視되여잇섯다(二二〇、二二一頁)

今年度 市內各中等學校入學試驗問題 ⑤
(中央高普)

(國語科)

一、左ノ文ヲ讀ンデ次ノ問ニ答ヘサイ

陽光に輝く松の緑と、錦繡の紅葉につゝまれた南山、私はそれを仰ぎながら護度その麓を通つたことであらう。松の林の奧からは石を切るのみの響や木をひく鋸の音がこゝろよい調子を作つて流れて來た。

あの林の中に朝鮮神宮が建つのだから思ふと私の心は一種名狀し難い莊嚴の氣にみたされ言ひ知れぬかたじけなさへ湧いてひたすら御竣工の日が待たれるのであつた。

その朝鮮神宮がとう〳〵竣工を告げた。晴々とひろがる神域、長くつらなる玉垣の列、端然と立つ雪白の鳥居、その奧深く松の緑の中に、千木高知る神習造の神殿が浮彫のやうに見える。

(1)(イ)『──がこゝろよい調子を作つて流れて來た。』ノハドンナ時ノコトデスカ

(ロ)何故『──が流れて來るのであつた。』ト書カナイデ『──が流れて來た。』ト書イタノデセウカ

(2)作者ハドンナ心持デ『あの林。』ト言ツタモノデセウカ

(3)『かたじけなささへ湧く。』コヽハドンナ氣持ヲアラハス爲ニ『さへト言ヒ添ヘタモノデセウカ

(4)『とう〳〵竣工を告げた』コレハドンナ心持ヲ受ケテ『とう〳〵』ト強メタノデノデセウカ、ソノ心持ヲアラハシタ所ヘ傍線ヲ引キナサイ

二、次ノ文ヲ口語デワカリ易ク解釋シナサイ

我つら〳〵思ふに、『一切經を世にひろむるはもとより必要の事なれども、人の死を救ふは更に必要なるに非ずや。』と。すなはち賛譽せる人人に其の志を告げて同志を得義金を悉く救助の用に當てたりき。

三、次ノ文ニ誤ガアレバ直シナサイ

(一)天氣のよい日、庭先で小さい施工が出來で、綱を卷上げでいるのを見受けることがある。

(二)時事を論じて興論を指導するようになり、初めて我我の生活を切實な關係をもつものとなつだのた。

四、括弧內ノ語ヲ選ンデ次ノ文ノ傍線ノ所ニ入ナサイ

(ひつきう)(さすがに)(しん〳〵と)(今更)(即座に)(一しほ)(專ら)(つひぞ)(むやみに)(かくまで)(次次に)(いち早く)(かひがひしく)(さまで)(せい〳〵)

○畫面には悲慘な場面が──展開されて、正視するにしのびませんでした。

○今日に數十倍する收益をあげることは──困難ではなからう。

○晴れた夕の空にひろがつて──秋を告げるのは雲讀雲である。

○一しきり吠立てた犬の鳴聲も止んで山深い牧場の夜は──更け行く。

○大てい原稿締切から刷出しまで──時間位のものだ。

○我等の歡喜と共に、また喝采の浮ぶのを禁じ得なかつた。

無論──家を顧み親を慕ふのではなら。(續)

國民中學講義錄

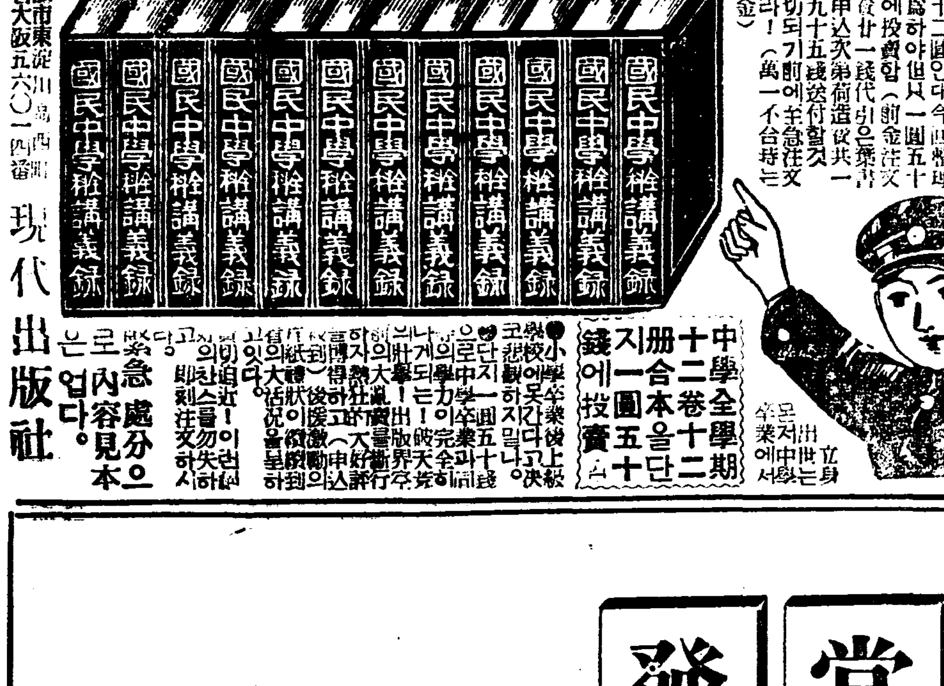

國民中學校講義錄

緊急處分大投賣斷行

本社國民中學全科講義錄十二卷十二冊인데今回整理上爲하야但只一圓五十錢에投賣함(前金注文送料廿一錢代引은送料共一圓九十五錢發付할것)申込次第荷造發送 賣切되기前에至急注文하라! (萬一不合時는返金)

中學全學期 十二卷十二冊合本을단지一圓五十錢에投賣

立身出世는中學卒業에서

小學卒業後의上級學校進學에希望을가젓다가家庭事情으로斷念하고잇는이가만흘것이다 中學校卒業者가廣大한가운데게도卒業者數대로나가더라도…… [illegible]

緊急處分으로內容見本은업다。

發賣元 大阪市東淀川區西中島町五四 振替大阪五六〇一四番 現代出版社

高級 アイスケーキ 機械

두버리의王 一夏의利益五千圓

共他各種 冷凍機特價販賣。豫約開始

代理店。特約店。外交員募集。

釜山府大廳町 朝鮮冷凍工業所

製造販賣營業秘法傳授 電話五六一番

ようく落ちる

驚く程上がりよい

한번쓰신다음에는 두말할것업시당신은그날부터洗濯은 ビーズ지요

純植物性! 小粒石鹼!

小粒せんたく石鹼 ビーズ

一函十錢 徳用函卅錢

東京·花王石鹼株式會社長瀨商會·大阪

斷然日本一 マルキン醬油

丸金醬油株式會社 香川縣 小豆島

●學校의成績◆은頭腦가第一이오◆머리가무겁고흐리어서마음대로工夫가아니될時에는곳 ノーシン 노ー신

◆頭腦가맑아지고 우수워지는것이 가장적절한약이요 ◆各藥店에 ◆

當籤發表

業界空前의 大盛況을거두고 金鶴ポマード懸賞은終了되엿다 本月六日限規定대로 嚴正抽籤하야 下記諸氏가當籤되엿스며 따라서各位의熱誠잇는後援을深謝하는바이다

—正解는金鶴— (但全文記載分도正解)

●一等御當籤 —三名—
和歌山縣那賀郡麻生津村橫谷 森下久代樣
大阪市東區瓦町三ノ三中島內 舟木弘一樣
江原道高城郡新北面長箭里和田內 中田義作樣

●二等御當籤 —五名—
島根縣邑智郡口羽村下口羽十居 河野香樣
名古屋市西區稱屋町山本合名會社 山本昇吉樣
大阪市東區半入町七一二 加登谷緣樣
朝鮮咸鏡北道明川郡西面龍洞三七七 李條日樣
奈良縣生駒郡片桐村小泉內 春夫樣

●三等御當籤 —二十名—
大阪市 大脇三郞·今井良輝·花田ミサヲ·京都市 大石賢太郞·京都府 山田カノ·神戶市 松本條治·黑瀨正男·尼崎市 高見澤輝·高知縣 式地秀男·奈良市 神崎一郞·久留米市 廣田喜次夫·高山市 寺林作三·戶畑市 豬狩博美·山口縣 田上富貴子·山口市 藤田房子·大分縣 西村房子·愛知縣 稻垣スイ·大津市 藤本淸·平壤府 中村金治·新京 笹子原友子(敬稱略)

●四等五等은數多함으로 賞品發送으로 發表를 代身하기로하엿다

●毛生에吳론·포마ー드·스테레포마―드 (何品應用)

金鶴ポマード

포마ー도

本舖 株式會社 野村鶴店

◇三月廿二日부터特別大公演 劇團演劇市場第二回公演 演劇週間에限하야는晝間만上演 每夜七時四十分開幕 ‖藝題每夜交換上演‖
厚生悲劇 ▲말아니하는어머니 二幕
悲活劇 ▲어버이의罪 一幕
時代悲劇 ▲奇緣의復讐 二幕
家庭悲劇 ▲私生子 三幕
鄕土劇 ▲田園의父 三幕
悲活劇 ▲그들의末路 三幕
紅燈哀話 ▲青春의罪 二幕
悲劇 ▲人間 一幕

往十里町 光武劇場

◇三月二十三日부터三日間每日晝夜二回上映 낮一時、밤七時始映 大衆料金(階上二十錢 階下十錢)
◇朝鮮이나흔最高의藝術映畵!! (朝鮮三大名畵大會)
무지개(魚村篇·都會篇) 監督 李圭煥氏 主演 文藝峰孃
◇西星키네마社超特作現代劇!! 朝鮮映畵 都會의悲歌 全九卷 監督 李舜氏 主演(金英姬孃)(羅雲氏)
◇外全發聲漫畵及實寫 全番
大邱·바다특가면—보라우월뤼
京城新堂町 電(本)五六七七番 新富座

라디오

二十三日 (火曜)

◇午後六時 童謠齊唱과獨唱 一、초생달 齊唱벅국새 二、獨唱 초생달 白仁淑 三、同나무닙 朴海淑 四、齊唱五一ちいさん 五、同ひばり 六、同夢 七、同水車 八、同オホシサン 九、同オ父樣萬歲 十、同애기각씨 協成普通學校兒童 피아노伴奏 李善信

◇同六時二五分 兒童新聞

◇同六時三〇分 經典解說 尹乙洙

◇同七時三〇分 講演 法律과仁愛 金 瓚

◇同八時 달거리外 一、달거리 二、執杖歌 三、平壤歌 四、제비歌

◇同八時三〇分 映畫이야기 어머니의面影 李飛鳳 張彩仙 成東鎬

◇同九時 (平) 빠이올린獨奏 一、協奏曲第五番…모잘트作曲 第一樂章 아다지오-알레그로、아메르토 二、奏名曲A長調百六十二番…슈벨트作曲 第一樂章 알레그로、모데라토 第三樂章 안단데노 三、론도 슈-벨트作曲 四、圓舞曲 브람-스作曲 金東振 피아노伴奏 멜스메리

第一放送

◇午後六時 (大) 兒童劇

◇同六時二五分 (東) 靑年의時間

◇同七時三〇分 (城) 修養講話

◇同八時 (大) 義大夫

◇同八時三〇分 (大) 浪花節

◇同九時 (東) 常盤津

二十四日 (水曜)

◇午後〇時五分 (名) 管絃樂 一、舞曲『네모데진』시니가리아作曲 二、圓舞曲『春聲』슈트라우스作曲 三、洪牙利狂詩曲第二리스트作曲 名古屋交響樂團 指揮 早川彌左エ門

◇同一時一五分 婦人時間 어린이野外遊戲에對하야 搭花女高 李莫乙順

◇同六時 童話 두려운지안는鐘 두루미會

◇同六時 (東) 近世日本の英傑『德川吉宗』(第一放送) 指揮 金相德

◇同六時二五分 兒童新聞 東京放送童話研究會

◇同六時三〇分 講演 天才와精力 金晉燮

◇同七時三〇分 婦人講座 製專 徐恩淑

◇同八時 流行歌 李圭南 伴奏 DK管絃團

◇同八時三〇分 歌曲 一、界面調 二、弄 三、羽樂 四、編 五、環界樂 金花香 權花容 洋琴 金相淳 大笒 金永根 杖鼓 金一字

◇同九時 野談 愛妻交 庾秋岡

第一放送

◇午前九時三〇分 培材高普校入格者發表(二ュ-스에繼續하야)京城

◇午後零時五分(名)管絃樂

◇同六時(東)近き日本の英傑

◇同六時二五(大)世總講座

◇同七時三〇分(東)講演

◇同八時(東)歌謠曲

◇同八時二〇分(東)落語

◇八時五〇分(東)歸寨劇

廿五日 (木曜)

◇午前九時 徽文高普校入格者發表(京城)

◇同午後〇時五分 山念佛外 一、山念佛 二、영변가 三、긴난봉가 四、자진난봉가 五、개성난봉가 六、방아타령 任玉卿 任彩鳳

◇同一時一五分 衛生講演 保眼에對하야 羅元和

◇同四時 習成高普校人格者發表(京城)(뉴-스에繼續하야)

◇同五時 中央高普校人格者發表(京城)

◇同六時 吹奏樂과코-넷獨奏 一、行進曲…캐난樂士를가자 二、四、軍奏…長城에소는山울림 三、노래에서…葛藤하자 四、코-넷獨奏…眞實한生活 五、拔萃曲…從軍 六、行進曲…永遠한忠誠 救世軍育兒園밴드 指揮와코-넷獨奏W・E・노-벨

◇同六時 (東) 近世日本英傑德川吉宗(二)

◇同六時二五分 兒童新聞 東京放送童話研究會

◇同六時三〇分 講演 朝鮮의女流藝術家들 金日坤

◇同七時 光成高普校人格者發表(平壤)(뉴-스에계속하야)

◇同七時三〇分 農村講座(一) 第二高普 金雄珏

◇同八時 音律 靈山會相 朝鮮正樂傳習所

◇同八時三〇分(大)男聲合唱

◇同八時五〇分 唱劇調 一、短歌…浪風曲 二、唱劇調가、與夫조거나는데 나、春香歌中獄中歌 朴小香 鼓手 池龍九

◇同九時一五分 時調 一、時調 二、짜타령 李文源

◇同九時三〇分 養正高普校入格者發表(京城)(뉴-스에계속하야)

第一放送

◇午後零時五分(東)吹奏樂、

◇同六時(東)近世日本英傑

◇同六時二五分(福)講演

◇同七時三〇分(各局)全鮮靑年 라디오辯論大會

◇同八時三〇時(大)男聲合唱

◇同八時五〇分(大)時評

◇同九時(東)物語

本社主催

圍碁對局譜

═2═

白 盧史楚
黑 蔡極文
四目半減

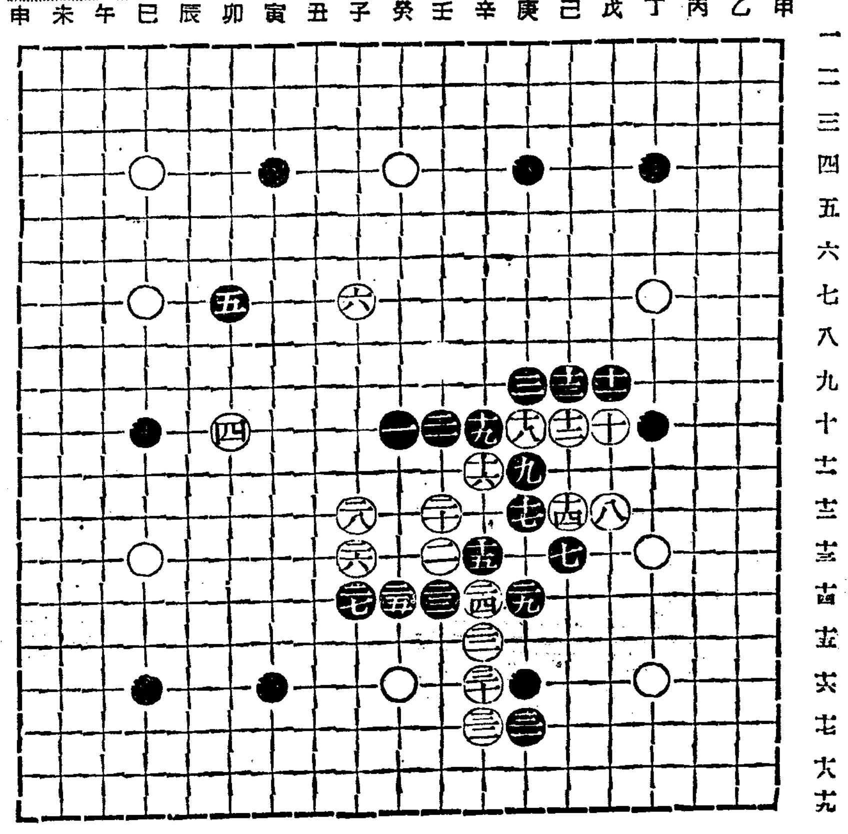

●十一	庚의十二
○十八	庚의十
●十九	辛의十
○二十	壬의十二
●二十一	壬의十
○二十二	辛의十五
●二十三	壬의十四
○二十四	辛의十四
●二十五	癸의十四
○二十六	子의十三
●二十七	子의十四
○二十八	子의十二
●二十九	庚의十四
○三十	辛의十六
●三十一	庚의十七
○三十二	辛의十七

參考圖

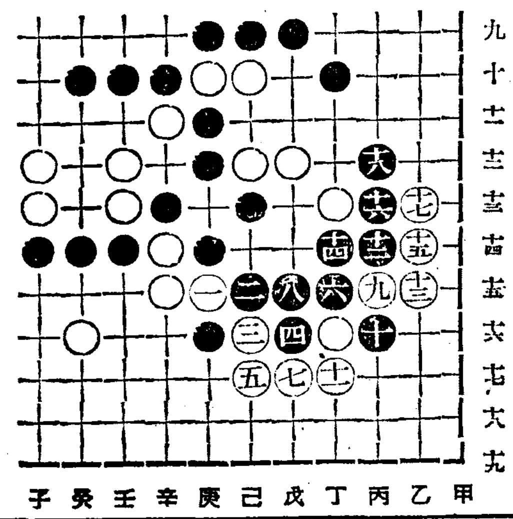

{傍觀記} 黑二一(壬一〇)은强力無比이다 白二二(辛一五) 黑二三(壬一四)는互相超越한名手이다 黑二九(庚一四)는 鐵强無比이니 若白이庚一五로 斷冲할時는 黑己一五로應하야 參考圖와如한 變化의듯하다

本社主催

將棋名手對局譜 (五)

漢先手 李在鳳 楚 全于石

◀圖手十四▶

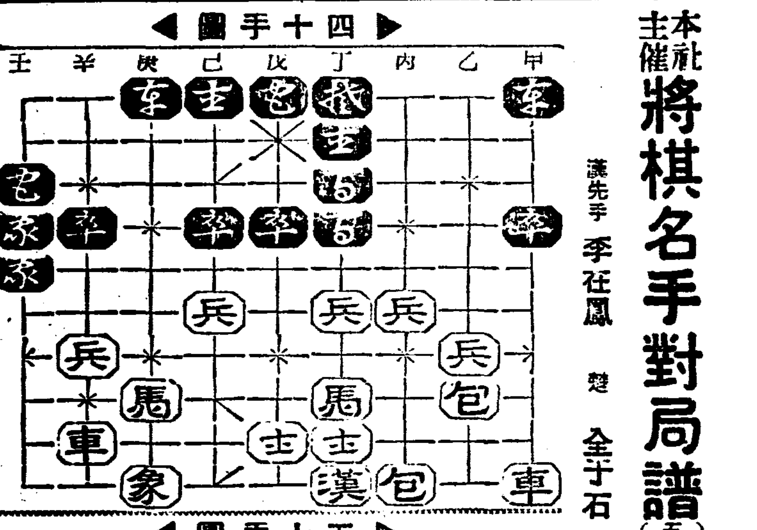

◀圖手十五▶

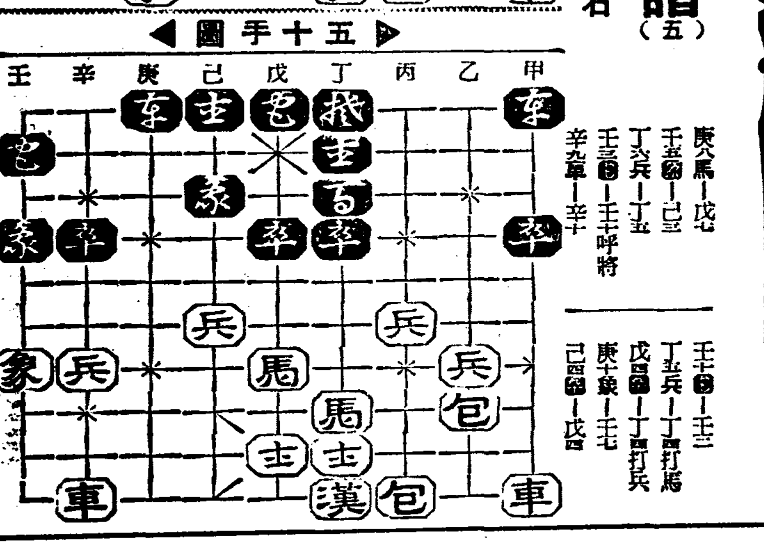

庚八馬―戊七
壬五包―己五
丁六兵―丁五
壬三包―壬十呼將
辛九車―辛十

壬十包―壬三
丁五兵―丁四打馬
戊四包―丁四打兵
庚十象―壬七
己四包―戊四

爽快하고산뜻한

マスターバニシングクリーム

마스타-바니싱크림

粉이살결表面에남어잇서 잘떠러지지안는다든지 原料가粗惡한것은 新陳代謝를妨害하고 살결을害치는일이만타、이제부터 봄철이되엿스매 여드름、부름이나기쉬우니크림을選擇하는대도 一層注意함이必要하다

마스타-바니싱의三大特徵

1 산뜻하게시리
均等하게퍼지여白粉이濃淡업시오래지랑할수잇서化粧下에最適

2 榮養이豐富
獨逸特許스킨호루몬特劑의榮養効果로살결거칠、잔주름豫防에斷然第一

3 面刀한뒤에
산뜻한快感面刀자욱에細菌의侵入을막는整肌力은男子들의人氣를獨占

白粉中에서는傑作……
이라고水の江瀧子孃이絕讚을하엿다

마스타-홈팩트의色素는佛蘭西一流會社의最高級、粉은日本女性 女性의살결에픽드러맛는微粒子、高尚優雅한芳香、色素에꺼르지안코、濃淡이自由로됨으로 化粧이自然的이어서 國產에도 이런훌융한색갈이…芳香이…하고 驚愕하리만큼 毛斷白粉中傑作이다

德用大壜잇다

濃くも淡くも自由につかへる現代人の白粉―

マスターホームパクト

마스타-홈팩트

携帶用 マスター ハンドバツクト(中) ブチバツクト(小)

咸州東興校

面民들이七萬圓모하 六年制의普校로昇格

【咸興】사변제사립학교인 동흥학교(東興學校)는하나밧게업는 합주군주지면(朱地面)에서는 매변입학난이 혹심하야지는것과 또한사립학교라는것을 졸업하고도 상급학교에 갈수업는것을 통탄하야 이학교를륙변제보통학교로 승격시키려고하는 열성이 무의식중에 한데뭉치어서 작변오월경에기성회를 조직하고 유지주순진(朱舜珍)동외수씨가 활동을해나려오든중 그들의 불타는열성은드되어 보람이잇서 요지음에이르러서는 면민들중에서 자진하야 희사하는돈이 무려칠만원의거액에 달하게되얏다 이리하야 며출전도당국에 륙변제보교승격지정을하엿는대 도당국에서도 이들의 열성에비추어 인가할 방침이라고한다 그리고 오는사월일일부터는 륙변제육학급보교로서 완전한승격을 보게될터이라고한다

酒朋을打殺

【大田】충남서천군화양면활동리(舒川郡華陽面活動里) 라상길(羅相吉)(三六)은 동군기산면영태리(麒山面永泰里) 신태관(申泰官)(四四)을 지난십사일오후다섯시경 그동리 홍영순음식점에서 언쟁끄테 무수히란타하야 약여덜시간후에 죽게하얏다는데 당지경찰서에서는 가해자를인치취조중이라고한다

背反하는妾을 獵銃으로射殺

뒤로돌려세워노코

【北鎭】자기를 배반한첩을 산양총으로 쏘아죽엿다는 듯기에도 무시무시한이야기——본적을 평북벽동군가별면(碧潼郡加別面)에두고 현재초산군강면 동도동(楚山郡江面東島洞)이백번지에사는 김관근(金官根)(四九)一名 澤寬은 자기첩으로 삼개월동안이나동거하든김정화(金貞嬅)(二二)라는녀자가얼마전에자기를배반하고 집을나와북진(北鎭)시내와각처로 도라다니며 식모노릇을 하다가 지난사일에 운산군북진면 삼산동(雲山郡北鎭面三山洞)백구십삼번지사는 농부김구룡(金九龍)에게 팔십원에밧고 이래그와부부가되여 동거하여오는것을 탐지한 전기김관근은 지난십륙일저녁 회사차저가서 마음을돌려 다시동거하도록하자고 간청하엿스나 절대불응함으로 그이튿날인 십칠일자기를 영영배반한다는 원한을품고 술이취하여 자기가가지고잇는 산양총을메고가서 그날 저녁여섯시 정화가 저녁밥을짓고잇는 부엌을향하야 수삼차 발사한후 식구들은 피하게하고 정회를 마당으로 끌고나와 뒤로 그의 궁둥이를 쏘아쓰러지게하고 곳 자취를 감추엇다 그리자 동리사람들이모혀들어 피해자를 당지금광회사병원(金鑛會社病院)으로 입원시켯스나 곳 절명하고마럿다 그리고 이급보를바든 북진경찰서에서는 범인을수색중이나 아직잡지못햇다

端川有志들

中等校期成會組織

【端川】단천군은 발전됨을따라 중등교육기관이업서 공사립보통학교를 졸업하고나오는 학생의 전도를 우려한본군유지 김중근(金重根)김창영(金昌英)씨 등은 지난십사일에 군민대회를 열고 일천오백여명 모힌자리에서 만장일치로 중등실업학교기성회(中等實業學校期成會)를 조직한후역원을 다음과가티 선정하엿다

▲會長金重根 ▲副會長人船作次郞 ▲副會長柳應範 ▲理事長沈亨燮 ▲常務理事李明均 ▲理事金達洙外八十八名 ▲顧問郡守 署長外六名 ▲相談役各面長 各駐在所首席 各公普校長 各門長 ▲贊成員 各門中幹部 各里區長 各里振興會長

그리고 금년이십팔일에 다시역원회를 열리라한다

義州中台市에 第二普校新設

【義州】의주군옥상면중태시(玉尙面中台市)는 오백여호가 사는 망산지대로 보통학교가 업는것을 유감으로여겨오든바 당지유지최성근(崔性根)김련학(金連鶴)홍호(洪灝)김의진(金義鎭)최중환(崔重桓)김세정(金世程)등제씨의 활동과 동면면장독고철(獨孤徹)씨의알선으로 제이공립보통학교를 설치하기로되여 오는 신학기부터 개교하기로되엿는데 기본금으로 일만이천원도 이상열내로 전부모히게되며 개교준비에 분망중이다 그리고 자진기부한이의 기부금과 성명은다음과갓다

▲一千五百圓崔□根 ▲一千圓崔廷禎 ▲七百圓崔孝鳳 ▲六百圓金世稷 ▲五百圓洪□ 金義鎭 ▲三百圓劉應澤 ▲二百五十圓孔俊吉 鄭秋豐 ▲二百圓高眞玉 金夢云 李興奎 ▲二百五十圓金龍鳳 ▲一百五十圓李同鎬 ▲一百圓金承玉 金連鶴 金炫奎 金永煥

地方人事

▲奧井賢藏氏(三中井取締役副本店長) 榮轉人事次로 二十二日大邱支局來訪

▲西村二十次氏(三中井大邱支店) 同上

▲徐東祚氏(慶尙合同銀行安東支店支配人) 同上

▲楊炳健氏(定州警察署司法主任) 新任人事次本報定州支局來訪

移轉費低下問題로 府民不平漸惡化

商工會에서는決議文을提出 羅津府會一波瀾未免

【羅津】라진부내의 〃빠라〃철거와 이전보상비(移轉補償費) 저하문제로 부민의 불평이 점차악화되고 일반여론이 비등된다함은 종종보도한바와갓거니와 지난 십륙일 당지상공회에서는 지급회의를개최하고 〃今年은特히 建築諸材料와및工事費가昂騰되엿스므로 撤去에對한補償費는 昨年에比하야 三割以上의增額을要望함〃 이란 결의문을 현재개최중의 라진부회의에 제출하엿고 지난 십오일부터 개최된 부회의석상에는 오후삼시의마치자가 이보상비문제에 관하야 런일론의하느니만큼 예산통과에잇서서 벌단보상비문제로 어떠한파란이 일어날지 회장에는아지못할 저기압이돌고잇다한다

長篇小說

그의自敍傳 【90】

長白山人 作 熊超 畵

북경(二)

나는 마가렛과 엘렌을 다리고 식당의 한 테불을 점령하엿다. 넓은 식당에는 이십명가량이나 손님이 잇엇다. 대부분은 서양사람이나 동양사람도 남녀 사오인은 되엇다. 서양 사람은 다 자신도 잇고 위신도 잇어서 어울려보이지마는 동양 사람들은 모도 빛이 없엇다. 키가 작고 살ㅅ빛이 혈색이 좋치못한 까닭도 잇겟지마는 정치와 문명의 압박이 중요한원인 인것은 말할것도 없엇다. 더구나 중국사람은 대개 아편장이 같이 어깨가 쑥 올라가고, 목이 앞이 숙고 그리고 입이 다물리지를 아니하야 얼이빠저보엿다. 상해에 잇을때에 나는 송일선 진형병, 송교인같은 인물들을 대할 기회가 잇엇거니와 그들은 그러케 얼빠저보이지아니하엿지마는 북방 중국인이 얼빠진 점으로는 더한듯 하엿다。

나도 저럴것이다 하면 밥맛이 업엇다 국을 먹는것이나 칼과 살창으로 고기를 버이는것이나 다 저 서양사람들을 억지로 숭내내는것 같아서 부끄럽고 불쾌하엿다。식당 뽀이들은 모도 중국사람이지마는 그들은 분명히서양 손님들은 더존경하고 우리 동양 사람이 무엇을 시킬때에는 거만하엿다。어찌다가 동양사람은 이처럼 서양 사람에게 놀리게되엇는고 하고 분개하엿다。아편전쟁、의화단비、교주만사건 이런것들을 생각해보앗다。모도 서양 사람이 동양사람을 놀르고 동양사람의것을 빼앗는 일이엇다。상해 황포탄공원이나 제스필드공원에『외국인이외의 입장을 금함』한패를붙인것이며 황포탄 부두에 놓인 걸상에 도 〃Foreigners only〃라고 써붙인것을 보고 나도 안들가말가 망서리던것이 생각낫다。조선사람들도 양복을 입으면 들어갈수 잇서도 청복을 입으면 못들어가던것、그리고 전차에 치인때에 양복입은 사람은치료비 삼십원 청복 입은 사람은 치료비 십원이라든것、서양 사람들이 중국사람이 끄는 인력거를 타고는 막 단장으로 인력거군의 머리와 등을 갈기고 밟시길로 찬든것——이러한모든 모양들이 식탁우에 떠올랏다。

서양사람들은 비록 송송송송이라도 서로 마을 더 놓고이야기도 하고 웃기도 하건마는 동양사람들은 고개도 들지못하고 도모지 마음을 펴지못하는것이 불쾌하엿다。나는 소리소리 지르고 싶은듯한 충동까지도 느꼇다。

『오빠 또 무슨 생각을 하시우?』

엘렌이 항의를 하엿다。

『동양사람이 서양사람에게 늘리는것이 분해서 그런다』

나는 이러케 툭 내쏘앗다。

『동양사람들끼리는 서로 누르고 놀리고 하지않나요?』

엘렌은 싱긋 웃는다。

『우리 조선사람은 세계에 꼴뚜기、세계에 제일 못난이、세계에 제일 지체 낮은 이! 게다가 세계에 제일가중한무리!』

나는 둥어먹던 빵조각을 톱 몽처서 테불우에 던젓다。또 밥맛을 하고싶은 충동을느겻다。

나는 차도 다 먹지아니하고 식당에서 뛰어나왓다。다시는식당에를 들어가지아니하리라、서양 사람 잇는 곳에는 가지도 아니하리라、이러한 결심까지하엿다。식당안에서는 동양사람들끼리도 영어를 쓰는것이 더욱 견딜수업는 모욕감을 주엇다。

『오빠、무슨 괴로우신 일이잇어요?』

엘렌은 방에 돌아와서까지내 걱정을하엿다。

『세상을 좀 뒤집어야겟다。인류가 서로형제로 우애하는 세상을 맨들어야겟어。젠체하는자의 교만을 꺽고 노예근성가진자의 아첨의 허물을고ー이런생각이다。하하하』

하고 나는 소리를 내어 웃어버렷다。

행길에는 왕보처(인력거)들이 달리고 등 꾸부러진 순경들이 넋아빠진 총을 메고 오락가락하는것이 희미한 전등빛에 보엿다。그것들이 모두 귀신들 같앗다。가만히 귀를 기울이면 여러가지 소음이 북경성중에서 부글부글 끓엇다。음모의 도시、향락의 도시、죄악의 도시의 소리다。바람결에 불려오는것은 큰나라가 썩어문드러지는 냄새와 그러치아니하면 군벌들이 향락하는 아편과 계집의 냄새일것이다。

淺田飴 (아사다아메)

主効
痰・기침一切
百日咳
喘息
感氣
虛弱症
腺病質
病中病後
咽喉아픈데
목이쉰데
老人小兒의
補血强壯劑

本舖 東京・大阪・門司 堀內伊太郞

●運動用品仕入シーズン‼
初步經營者相談歡迎
崔學基運動具店
卸部相談係
京城中學町一二二番地
電話(長)光化門三四二一番
電話光化門三〇四七番

醫師試驗準備書
朝鮮文醫學講義通信教授 二錢切手添付 內容見本進呈 今大募集中 十名(百數一人式) 講義十五冊中順配
本院 京城府新設町一二九 春德醫院

生狸、狐、猪、栗鼠(リス)、鼬鼠(イタチ)、獐(ノロ)、鶴 其他
高價買入す(합) 取引希望者募集至急申込下さい(하시)
오는文書は日本語に限る(에함)
萬國野鳥獸問屋
東京淺草公園 猪料理山口屋

財團法人 協成實業學校 商工科生徒募集 (京城樂園町)
▲商一年五十名、工一年二十五名 ▲出願三月廿五日迄 ▲試驗三月二十七日、八、九、三日間

京城高等音樂學院 新學期男女生徒募集
豫科本科 師範科 ピアノ、ヴァイオリン、聲樂科 各科五十名(學則要二錢切手)
願書提出 三月一日부터同月末日까지 試驗期日 四月二日 開學 四月十日 (京城嘉會町二〇八)

青少年通信社員募集
小學卒業程度 自宅執務可能
高尙、愉快的業務(事務簡易)
月收多大、略歷記入業界申込
大至急詳細書無代進呈
和歌山市新內町 昭和通信社

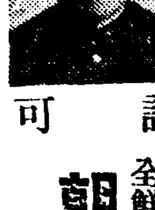

認可
全國無試驗開業醫師同樣聖業(生活安定)
全鮮唯一認可‼速成科專門部、研究所ノ別アリ‼
朝鮮高等電醫專門學院
(規則書送呈)
釜山府草梁町一三五

● 感嘆‼感嘆‼ 정말頭痛에서 조흔 ノーシン(노ー신)이다 ●

淋疾 特製 ラクリン (락구링)

治療할 時期를 遲滯하면 一生不治합니다 子孫을 爲하야 國家萬代의 由緖를爲하야서도 只今 곳 本劑를 服用하야 根治하시요

本劑는最新한淋疾消渴의必治劑임니다 淋疾다 特製락구링은 참으로 患者에게는 조흔 救主임니다

急性・慢性・惡性・淋疾
消渴・……藥効確實

定價表 四日分金壹圓 九日分金貳圓 十四日分金參圓 廿五日分金五圓

キキメ第一 信用第一
本舖 樂天堂製藥株式會社

눈에띄는 整髮美!

淸楚한香氣다
爽快한氣分이다
愉快한整髮感이다
또한이것은毛生호루몬
고레스테린을 配合한
朝鮮에 꼭 하나밧게업
는高級養毛포마ー도다

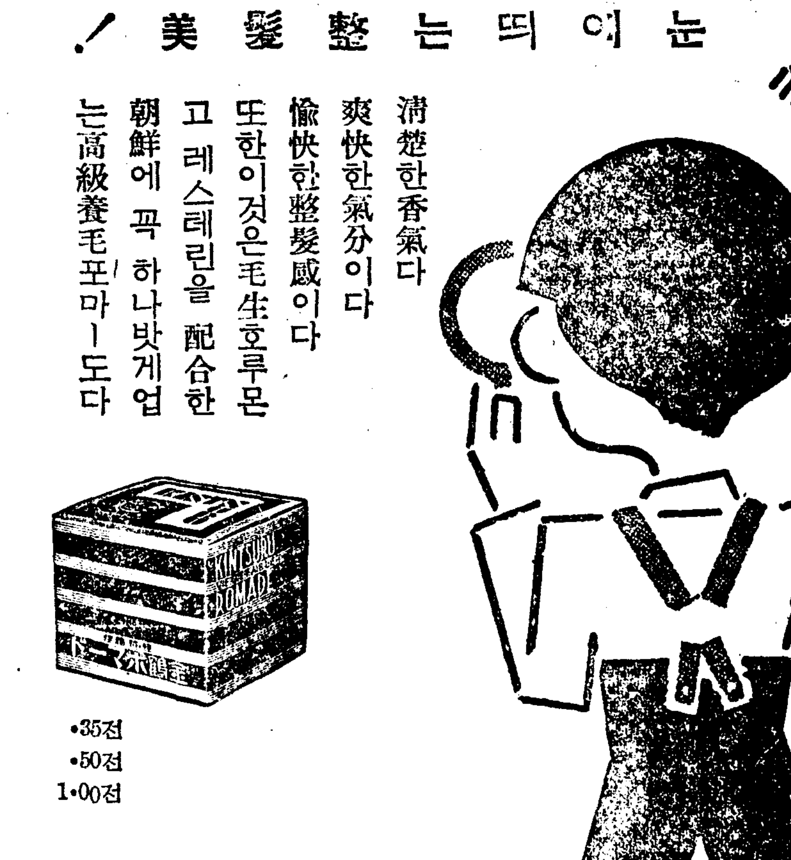

•35전
•50전
1•00전

毛生호루몬・고레스테린配合
金鶴ポマード (긴 쯔 루)
本舖 株式會社野村商店

C-12

봄을맛난 女性들아

쵸코레ー트와가티

森永ミルクチョコレート
五錢・十錢・卄錢
森永製菓株式會社

經濟解說

日銀條例改正

우선參與理事制만

日本銀行으로하여금 다만 金融界의 中樞機關이되게할뿐아니라 從來特殊銀行되던 產業界와의調整을維持케함에依하야名實共히財界全般의 中心機關이되게하자는것이 結城 池田『콤비』에依하야 企圖되고있다。

一國의 中央銀行이 短期의 商業金融과 當該國의 財政的用務에만從事하고 長期의 產業金融을 忌避하는傾向은 從來屢次論議되던것으로 新時代의 必然的要求로서 商業金融一本의政策에 重大變更을 圖케되는것은 極히 當然하다。

結城藏相은 曩者 興銀總裁로서 事業金融의指導的立場에 있었고 池田日銀總裁도 亦三井時代의 經驗에鑑하야 日銀의產業金融必要性을 痛感하고 經濟運營을 圓滑하게하야 政府에서 見案을 提出하게되어 이두사람에依하야 日銀條例의 根本的改正을 圖하려는것은 이상할것이없다。

×

日銀으로하여금 產業金融을 하게하기爲하야 必要한 日銀條例改正의 中心은 어듸잇느냐하면 要컨대 條例第十、十二、十七의 三個所에 發見된다。

第十一條라는것은 日銀의營業範圍를 規定한것으로 即

(一) 政府發行의 手形、爲替手形其他商業手形의 割引又는 買入

(二) 地金銀의賣買

(三) 金銀貨或은 地金銀을 抵當으로 하는 貸付

(四) 미리取引約定이 잇는 會社銀行又는 商人을 爲한手形金取立

(五) 諸預又는 金銀貨幣金屬과 諸證券의 保護預

(六) 公債證書政府發行의手形其他政府保證에 關한 各種證券을 抵當으로서 當座貸定貸又는 定期貸

로 分類된다。

또다음의 第十二條는 特히 日銀이 할수업는 營業種目을 示한것으로서 即

(一) 不動產及 銀行又는 諸會社의 株劵을 抵當으로하는 貸付

(二) 本銀行의株劵에 對한 貸付又는 此株劵의買戾

(三) 諸工業會社株主임은勿論 直接間接을 不問하고 工業에 關係가 잇는것

(四) 本支店 出張所開設에當하야 必要한것과 他의一切不動產所有主로 되는것

은 嚴禁되어잇다。

×

이것이 어떠케 改正될가하면 第十二條中 產業金融에關係가잇는 條項을 살리어 이것을 第十一條의 營業規定에 包含케하면 될것으로 例하면 第一의 銀行又는 諸會社의株劵과 社債를 抵當으로서 貸金함을 許하고 同時에 第三의 日銀이 絕對로 他株主가 될수업는 制度를 改正하야 業務上 緊要타고 認定될範圍에限하야 株式의 所有主로 될수잇는條項을 新設케하면 될것이다。 勿論 日銀에서는 以前부터 實際의 運用에當하야 第十一、十二條의 規定을 緩和하고 一定銘柄에 限하야 見返擔保制度를 設하고 產業金融에 對한 一定한 方途를 講하야왓지만 이에依하야 恩澤을 밧는者는 極히 드믈어말하자면 업는것보다는 조금 나은것이엇다。

×

그러므로 確實하고 또市場性이잇는 社債及株券의 擔保制度의 實際를 條例中에明記하면 產業資金의需要가 旺盛한때이니만큼 이制度가 活用되고 딸어서 日銀의 財界統制力이 顯著히 强化될것이라한다。 無擔保制度의 改正은 될수잇는대로 簡單하게하고 要는 이運用을 最大限度까지 緩和케함에잇다。

特히產業金融의 直接的中樞機關인 興業銀行의債券에 對하야서는 他社債又는 株式以上으로 優遇함이必要한일이다 하며興業債券을 準國債와 가티取扱하고 同債券擔保貸付利率을日步一錢乃至一錢一厘程度에止케한다면同債券의 市場消化力이顯著히노파저서 그만큼興銀의 產業資金調達力을 增大케하는一方 日銀으로부터必要한 產業資金을 市場에供給될것이라한다。

×

以上은 日銀貸出을主로한 產業金融改善의 技術的方法이나 이와進行하야 改正될것은 日銀制度에關하야서이다 即條例第十條에依하면「日本銀行은 總裁一人 副總裁一人 理事四人으로서 統理하고 이外에 監事三人乃至五人을置할것」이라고잇는데 產業界의 利害를 緊密化하고 一般財界의 中樞가 되게하기爲하야서는 理事制와 監事制를 改正하야 理事는 一般金融及產業實情에 精通한者中에서 이것을選任하야 널리 知識을 銀行內外에求함에 依하야 財政과 經濟와의 調整、內外金融의疏通及 一般產業의 進展을 圖함이 必要하다한다。

即第一로理事數를 增員하야 其中若干名을 常任理事로서專히 日常의業務에當케하고 其他에 參與理事制를 設하야 財界의 權威者로 相當의 人物과 學識經驗이 豐富한者를 選하야 이에 當케하며 參與理事에는 他業務를 兼함도無妨케하자는 것인데 曩者制定된 日銀參與會制度는 廢止된다。

第二監事는 主要株主中에서 選任하고이것도 他業務를 兼함을 無妨하다는것으로 理事와 共히 株主總會에서 選任하고 政府의 認可를 受케한다

×

그런데 日銀條例第十一條及 第十二條의 營業內容에 關한 改正은 愼重硏究를 要함으로 時日關係로 이를 今議會에提出치안코 다만 日銀參與理事制度의 創設에 伴한 第十七條와 第十九條의 改正案만을 六日 衆議院에 提出하얏다。

今日財界 (三月二十三日)

◆米 (單位錢) [illegible]

◆株 (單位圓) [illegible]

◆商品 (先限單位圓) [illegible]

被害額三千萬圓의 稻熱病防除急務

種子更新再認識이必要

慶南北、全南北의 種子更新狀況을 視察키 爲하야出張中이던 伊藤總督府米穀課技師는歸任하얏는데 種子更新、稻熱病의 綜合防除等에 就하야如左히말하얏다

朝鮮의 種子更新도 再認識하야一層徹底를 期하여야할것을 最近에 痛切히感하얏다 日本內地東北、北陸地方은 從來의調製法을 一變하야昭和十年부터는 八割까지가 고무로 三法으로改善되어 口楔도만케되고 一昨年度까지 白上五十六키로이던것이五十八、九키로로되엇다

朝鮮도從來强化徹底를期함이必要하다 昨年全朝鮮의 稻熱病被害額이三千萬圓에達하야 明治四十四年의 東北被害에 匹敵하는稻熱病에對한 積極的防除法으로서는 무엇보다도 藥中에서越年하는菌의防除이다 被害藥는堆肥를만드는데 秋耕期에使用하여야한다 勿論肥料의合理的使用도 생각하여야하나 그以前에苗代管理와 其後에 追肥의時期가 늦지안토록 注意하여야한다 이것을深耕이라한다 朝鮮의 耕起는平均三寸이라는 貧弱한 現狀인데 此等의點을 注意하야 稻熱病의綜合防除를 徹底히 强化하여야할것이다

朝鮮米運賃

三割中間引上 먼저東京橫濱가는것부터

傭船料 運賃의 續騰等 海運界는 目下 未曾有의 好況을呈하고잇는바 朝鮮航路는 緊要한朝鮮米運賃이 依然 不變임으로船腹不足이 甚하야 輸送不圓滑이 豫想되고잇다 一方 船會社方面에서는 採算難으로 朝鮮米運賃의 引上을 策하야 過般來西朝鮮京濱航路關係六社는 京濱受荷主와의 間에 極秘裡에 引上交涉을 行하고잇는데 大體京濱荷主와의 사이에서는

一、現行運賃七十圓의 三割引上即九十一圓으로함

二、中間引上으로서 五、六、七의三個月間 이를 實施함

이라는 諒解가 成立된모양으로右에對하야 日本內地船會社團體로부터 總督府에諒解를 求하야왓다 그리고朝鮮穀物協會研究會에는아직何等의 通知도 업스나아마 船會社로서는 事後承諾의形式으로 朝鮮側의 意嚮如何에不拘하고 五月부터 引上實施하지안는가고 보이고잇는以上 京濱運賃이 右와如히 決定되면 自然 西朝鮮 阪神間의 船運賃에도 引上이 及할것으로 그推移는 注目된다한다

海運界俄然活況

朝鮮은極度의船不足 配給의不圓滑憂慮

海運市況은 逐日硬化하야若濱標準運賃과 如함은 目下 三圓三十錢으로 奔騰하고 傭船料도四五千噸級은 모다 五圓以上에 達한다는 歐洲大戰以來의 活況이다 이리하야 朝鮮航路는定期側을비롯하야 往復航모다 滿船으로 盟外船과 如함은 傭船料高로 朝鮮에 配給치안키때문에各港모다 積荷는 停滯하야 顯著히船腹不足의 傾向을 濃化하고잇는데 如此한 現象은 未曾有라하야도조코 船會社方面에서는配船에 努力하고잇는바 이로朝鮮米의 輸送은 不圓滑을 招來할 念慮가잇서 關係方面으로부터 注目되고잇다한다

洋灰統制

懇談會開催

朝鮮의洋灰는 朝鮮產業統制令適用의 嚆矢를示하고 잇는것으로 統制令發布以來 그實行에 具體的 準備를보지못하고 잇서서 二十三日 總督府商工課에서는第三會議室에『朝鮮세멘트』『朝鮮小野田세멘트』『朝鮮淺野세멘트』『세멘트聯合會』等四系統의 業者首腦部를 召集하야 統制實施에對한懇談會를 開催하고 碓井商工課長以下各技師들의 指示와業者들의 意見陳述等이잇섯는데 이번懇談會에서 그統制實行의 細目的準備를 內定한後 日間에東京으로부터 赴任할穗積殖產局長을 기대려正式으로決定할터이라한다

朝鐵이間島서

自動車業經營

朝鮮鐵道의 滿洲國着眼은各方面으로부터 注目을 끄을고잇는데 右에對하야 會社當局에서는 如左히 말한다

對滿進出에 對하야서는 間島、東邊道兩地가 모다 國策的强力要求도잇서 當社로서는 誠心으로 考究하야 間島에는 自動車事業의 經營을 進行하고잇는터인데 鐵道進出에 對하야서는目下 滿洲의 私鐵補助는 五分이고 그補助金額도 滿鐵과 鐵路局折半支出로 五十萬圓이라는貧弱한것임으로 只今 곳 私鐵投資의 對照로 考慮함은 危險하다고 생각한다

그러나 私鐵外에 自動車와如한 交通開拓의 使命도잇서相當히 積極的으로 할必要가 잇다고 생각한다

絲價高로農村好響

◇…春蠶掃立六十八萬枚? 約百七十萬圓收入!

最近 絲價의 昂騰에依한 今年春蠶掃立枚數는 五分乃至七分程度의 增加를 豫想하게되엿다 即一般經濟界好況에 伴하야 絲價昂騰의 趨勢와 日本內地의 絲價安定法案이 今議會通過가 豫想됨에 依하야 今年의 春蠶掃立枚數는 六十八萬枚(昨年六十五枚)程度인데 이로 因하야 春蠶各道農家에 도라갈 副業收入金額은 約百七十二萬圓가량이라고한다

輸出統制稅修正

同金額이면同意

◇……大藏省의態度

【東京電話同盟】懸案의 輸出統制稅는 政民兩黨에서 이를貿易振興納付金으로하고 輸出組合加入者에 對하여는 組合으로부터納付케하기로 改正하기로 大體意見이 一致되엿는데 大藏省에서는 納付金의 納付品目及 金額이 輸出統制稅와 同一하면實質的으로 支障을 招來치안흘것이라하야 結局 政民兩黨의 修正要求를 應諾하리라고 觀測된다 그리고 明年度부터 一般會計에서輸出振興費를 增額케하려하는政黨側의 要望에對하여는 充分考慮할意向이라고答辯할터이다

郵船川崎汽船買收?

當地某處에 온入電에依하면日本郵船에서는 川崎汽船을 合併買收할 計畫이 進行되고잇다 이는 商船이 國際汽船을 支配下에두고 一躍郵船을 凌駕하는一大商船隊를 整備하야 壓迫되는點으로 川崎와郵船의 關係가進行되고잇는모양으로 郵商의二大對立은 後히興味를끄을고잇다한다

移出港在米

百二十萬石

全朝鮮主要港의 廿日現在의在米高는 百十九萬九千九百四十九石으로 前年同期에比하야 四十六萬九千四十石 前月에 比하야 三萬八百八十三石 모다 減少하얏다 그內譯은 如左하다 (單位石)

日本內地米	六四八
正租	五三九、三七四
玄米	五九二、〇一四
白米	六二、〇七一
滿米	五、八四一
計	一、一九九、九四八

上海銀行臨總

二十倍增資可決

朝銀이 새로 支配下에 넣게된 上海銀行의 臨時總會는 去二十日 開催 資本金十萬弗을 二百萬弗로 增資하는 案을 可決하얏는데 同行의 新陣容은 朝銀에서 入行한 右近末穗氏를 頭取로 長谷川前頭取는 平取締役으로 남어잇기로 決定하얏다는 朝銀本店에 入電이 잇섯다

濟州島에甘藷

三萬町步栽培

無水酒精의原料로

無水酒精의 原料生產을爲하야 總督府 農林局에서는 新年度부터 全朝鮮各道에 亘하야 甘藷馬鈴薯의 栽培基礎調查에 進出하기로 되엇는바 濟州島의甘藷栽培에 對하야서는 이미 過般의綜合的同島開發策樹立에 依하야決定되엇슴으로 同島에甘藷三萬町步의 栽培計畫을 세우고現在約五千町步의 栽培地를 加하야 爲先 今年中에새로 一萬五千町步를 擴大栽培하야 大略二萬町步의 栽培를 行하기로되어同島廳으로하야금 直接管理에當케할터로目下 種甘藷의 入手에對하야 考究를 進行하고잇다

經濟界消息

○朝銀大阪支店增築=朝銀에서는 今回 大阪支店(大阪市東區今橋五丁目) 隣接地를 買收하야 三十餘萬圓으로써 增築할豫定으로 目下 準備를進行하리라고

寸鐵

갓득이나 先高豫想으로 米移出이不振인데

○

海運界好況으로 船便까지不足이라니 이래저래 쌀이삭나가기는 틀렷군……

○

積極的開發策을 樹立한 濟州島에다가 甘藷三萬町步栽培計畫한다고

○

海女로 有名튼곳이 甘藷로 有名해지겟군……

硬化油會社

新設될內容

油肥聯中心의 硬化油製造會社는 二十三日의 總會에서 正式決定을 보기로되어잇는데 大體如左히 決定할모양이다

一、社名 朝鮮水產開發會社

一、資本金 五百萬圓

一、出資 各魚油製造業者가 今年度魚油生產額當十錢을 積立하야 組合에서 이를出資하고 三井의 出資와 合算할터이며 此間은 殖銀으로부터 組合에一時融資

一、會社創立 今月中에 準備를進行 五月上旬創立豫定

그리고 工場設置、事業經營의方針은 旣報와如히 月產一千噸製

株式

大波瀾捲起! 鍾新三十圓大暴落

今日의市況 (廿三日)

前場崩落 昨後場一場狂瀾後今朝에는 印棉 米棉이暴騰이나 紐育株式의 暴落으로 人氣는多少動搖의빗치잇서 氣配場하엿는데 寄付에는 東新大新이多少 强調이엇스나、鐘新은 依然硬强히 三百十六圓丁에寄付하고 그後도 堅强한步調이엇는데 東阪兩地에서 短期證據金을 引上한結果는 小口買方의 處分急을 促進하야 大量의 利喰과 處分賣物이 注入되어 諸株 一齊反落商狀이되어、阪地低와함께 東新百六十七圓丁、鐘新三百〇七圓八十錢大新百一圓五十錢까지 崩落을告하게되어 意外의 大波瀾을 惹起하게되엇다。

後場續崩 後場은東新百六十六圓十錢 鐘新二百九十九圓五十錢等으로 續崩裡에 寄付하야 續落步調裡에 推移되엇다

意外의大波瀾

市勢가、相當한 大幅崩落을告하면反動的一押이 잇는것은 自然의順序라고 할수잇스므로今朝의鐘新을 爲始한 諸株의 一齊反落은 順序로서는 또한當然한一押이라하겟스니 그內容을보면 買氣에 新資金이 不絕히 注入되면서도 値頃觀의 實物과正株側은 警戒되고 意外의 波瀾이엇다고할수잇슬것이니 비록高價는 警察하야、아직 股價지나치지안헛스며 買餘地조차 殘存하엿다고 볼수 잇는것인데、東株、大株市場에서 短期委託證據金을 突然引上한것은 何必買方에 限한바아니겟지만은 現在의取組關係其他로비추어보드라도、利乘에利乘으로 連進해온買方에는 不利를招致한것은 事實이니 唐慌히處分에나선小口買方이 無數하엿슬것도 事實이엇다。 더구나一方에서는月末短資市場의緊迫을傳하는等 加重하는不利한條件에 大幅下押을 告하게되엇것이라고보는이도업지안은모양이나 이것으로서 곳 反動時代에들어가리라고보는것은 尙早期的이아니라 이深押이오히려 今後의 活躍의幅을擴大할根據가될는지알수업는것이니 暫時步調를보아서 行動함이 오를것이고 追擊에나서는것은 危險한行動이라고 老練側은 보고잇다

證據金引上

東阪兩市場에서

【東京電話同盟】東株에서는二十二日 引後委員會를開하고 短期取引東株以下 二十五種의 委託證據金을引上하고 二十三日부터實施하기로되엇다 ▲東株 三十圓(六圓引上)▲大新 二十圓(八圓引上)▲鐘紡 八十圓(三十圓引上)▲日產十六圓(六圓引上)▲東電 十圓(二圓引上)▲滿鐵 八圓(四圓引上)

【大阪電話商通】大株取引員組合은 二十二日 委員會를 開하고 左記와如히 短期委託本證據金을 引上하야 二十三日부터 實施하기로되엇다 ▲鐘紡四十圓 ▲帝人十六圓 ▲同新十四圓 ▲郵船新十圓

雜株市場混亂

雜株市場의 今朝氣配는 依然頑强하엿스나 그後 短期市場의 大反落에依한 混亂으로 氣配漸次沈滯를 續하야 賣買는 全然杜絕되고잇섯다。

實物前場取引

▲大同產業 [illegible] ▲電氣化學 [illegible] ▲朝鮮製鍊 [illegible] ▲大同電力 [illegible] ▲九州水電 [illegible] ▲東洋 [illegible] ▲모스新 [illegible] ▲스마트라拓新 [illegible]

國債

短資硬化 鈍狀

▲東京【東京電話同盟】月末短資硬化等도잇서 場面은 아직不振으로 一、二回四分은 五錢高이엇스나 其他는 區區鈍狀을示하고 米貨도 續落하야 買氣不振으로 六分半五分半共히 一圓低가되엇다

[illegible] ▲佛貨一九七二五 ▲甲五分利一〇一〇〇 ▲二回四分利 [illegible]

▲大阪 ▲甲五分利 一〇〇 ▲第三五分利 一〇一、八二 ▲二〇年四分利 一〇一、八五 ▲さ號四分利 一〇一、八五 ▲一回四分利 一〇一、九〇 ▲二回四分利 一〇一、九〇 ▲い號三分半 九九、八〇 ▲佛貨 一九七、二五 ▲米貨六分半 三八、八〇 ▲滿洲公債 一〇〇、四〇

期米 反落

戾賣物로

前場反弛 今朝東京六丁低인四圓〇九錢阪地九丁低인三圓六十一錢의寄付를하고 當限三十一圓三十六錢中限은 三十一圓七十四錢인五丁低를 始한後阪地六十二錢의七番同價로 八節六十一錢의 新高로 入하야 二節七十七錢으로 七十五錢의 四番同價이엇다가七節七十四錢으로 小弛하엿는데 大引賣買는 閑散하야 一節丸福의八百石賣買〇의七百石買와 四節 [illegible]

(株)——委託證據金引上으로一時는 大波瀾을惹起햇스나▲이는買方에 限한것이 아니므로 賣買兩者에는 影響이 잇슬지모르되 이로서 騰勢를挫折키는 어려울걸▲短資市場의 硬化說은 藏相의 金融業者自重希望과함께 警戒되지안는바아니나 이또한 一時的 現象에不過할듯▲鐘紡도 鐘新도 採算的으로 아직 買進할 餘地가 잇다는 今日에아직天井친 市勢라고 斷定함은尙早?▲天井이 가까웟다고할수잇스나 그까지는 다시一段의活躍이期待……

(米)……阪地는地場이 賣贊成을하고잇는만큼 軟弱한모양이나 그러나 當地는比較的底堅▲그런데 二百二、三十丁昂騰한 大勢가 三、四十丁低落에止할뿐으로 反히底堅味를 含함을보면 大體强氣勢임을可知▲一時驚天動地의 氣勢를보이든 丸大店은 當分休眠狀態에잇고 米店의大賣物은 依然鏡치안코잇다▲그러고金太丸福金丸玉等店은 買戰線에立하고잇는바 今後決戰이果如何?▲月終戰이만큼 別波瀾도업슬듯하나 前途大勢는 興味津津한모양

各市場仕手觀

當地는賣買相半

昨今各市場의地場仕手의 關係如何를一瞥하면 當限市場은株式綿絲側又는 場違側의買贊成을하고 地場은 大概賣贊成을하고잇스며 東京은 阪地와의正反對現象으로 地場이買贊成을하는모양이오 當地는地場으로의 賣買相半으로米의事情如何를보아 左右될形勢이다 그런데쌀의 實際事情으로는前途需給의不安이 업지아니하고 딸아서 持米側의賣惜方針이 더욱 鞏固하여진今日에 渡米의集荷가難關인 今日에 아무리絕對馬力을 加한다할지라도 米의賣惜이 不許하는데에는 그實方針을 實貫키 難할모양갓다 그러므로

低押程度如何

大勢는必反騰?

新甫五限이 發會한後부터『인플레』景氣의好感과 又三月一日殘存米의 意外減少를 機로 低價에서 二百二、三十丁의 一擧漸上으로 阪地는 三十四圓十四錢까지 昂騰하야 昨年의 天井인 三十四圓五十九錢을 距하기 四十五丁의 未達이오 當地는三十二圓〇八錢으로 距하기 六十二丁의 低位에까지 昂騰하엿다 此邊의高價에는 賣方으로서도 價位觀의 賣警戒로 自重하는 態度이엇스니 賣方은 唯一한 防戰場所를 認하야 賣叩不意하는 모양이어 低落의 步調가 遲遲하야 最高價를 示한後 四日이되도록 四十丁未滿程度에 止하얏다 그러나마 買가 그얼마나 潛在할는지 알수잇스며 又는쌀의 實際事情으로 본다할지라도 例年보다 若干包藏되나 殘存米의 數字로본後 더욱包藏되어 集散市場으로 出廻되지안는 하나 大勢의 昂騰만은 必至할것으로 보지안흘수업다고 某硬派는 絕對主張한다

後場波瀾

後場은 三十一圓九十六錢이 最高로 千石賣方으로 保合한結果 [illegible]

朝取期米取組內容

◇買方 ◇賣方

[illegible]

正米

賣買停頓 閑況

京城閑況

期米不勢와 實行停頓狀態로 市中賣買는 不振이다 ㊀三等三一、二〇 四等三〇、九〇 一等白米三二、五〇

仁川閑散

實行不振으로依然 一般은 買讓하고 잇는데 市況은 閑散裡에 保合이엇다 ㊀穀良三等三一、二〇 四等三〇、九〇 銀坊主三等三一、五〇 多摩錦三等三一、四〇 四等三〇、八〇 一等白米三三、五〇

釜山不變

定期의釘着的保合으로 氣迷人氣이나 當用向의 必需買로 市勢下支인데 移出側은 採算關係로 全然買付치안는다 团穀良 三等 三一、一〇 四等 三〇、八〇 一等白米 三三、〇五

大邱不動

定期의釘着的保合으로 氣勢不揚하야 沈靜場面이나 實物薄으로 市況은下避氣味를 示하고잇다 团穀良 三等三〇、八〇 四等 三〇、五〇 一等白米 三二、三五

群山保合

定期는極히 凡調를呈하고잇스나 日本內地賣行이 多少잇스며 實物薄으로市況은保合이엇다 產地는定期의 順鞘로相當히 賣氣가濟在하엿다 ㊀銀坊主三等三二、〇〇 四等三〇、八五 一等白米三三、〇〇

木浦軟調

日本內地沈默과 期米保合으로 賣買는 俱不振이며 兼하야產地의 賣急傾向으로 人氣는漸次弱하야 다시 十錢軟化이엇다 ㊀銀坊主三等三一、五〇 四等三一、一〇 一等白米三三、〇〇

株式

◆朝取短期 [illegible]

◆短期主要株取組 [illegible]

◆限定代引日步 [illegible]

◆朝取短期賣買高 [illegible]

◆東京短期 [illegible]

◆東京現株 [illegible]

◆大阪短期 [illegible]

◆大阪長期 [illegible]

期米 東 趙俊鎬取引店 仁川海岸町三丁目 電話 一六九一 五六二 三九六

期米 玉 柳來恒取引店 仁川

期米 益 康益夏 仁川

海外經濟 (三日)

[illegible]

◆銀行券 (三日) ◆朝鮮銀行券 ◆日本銀行券 [illegible]

◆手形交換·金利 ◆京城手形交換高 [illegible]

◆東京金利 ◆大阪金利 ◆對外爲替 [illegible]

◆鰯油粕·麥粉 ◆阪神鰯粕 ◆阪神鰯油 ◆日本製粉市勢 [illegible]

◆金銀價 ◆金買入價 ◆東京金銀價 ◆京城市中金銀價 [illegible]

◆正米 ◆京城正米 ◆仁川正米 [illegible]

◆正租 ◆大阪正米標準價 ◆大阪市中在米高 [illegible]

◆雜穀 ◆京城雜穀 ◆仁川雜穀 [illegible]

◆綿絲布 ◆京城綿絲布市勢 [illegible]

◆本絹交織人絹 ◆京城絹布 [illegible]

◆大連特產市勢 滿洲商況 [illegible]

◆期米 ◆朝取期米 ◆大邱期米 ◆釜山期米 ◆群山期米 ◆木浦期米 ◆朝取期米賣買高 ◆大阪期米 ◆東京期米 ◆大阪期米取組 ◆日本各地期米 [illegible]

◆綿絲 ◆大阪綿絲 [illegible]

◆棉花 ◆大阪棉花 [illegible]

◆人絹 ◆各地人絹 ◆大阪人絹現物 [illegible]

◆生絲 ◆橫濱生絲 [illegible]

◆砂糖 ◆大阪砂糖 ◆東京砂糖 [illegible]